info page_small_120x170.fm Page 1 Monday, July 26, 2004 6:19 PM

更多資訊

如果您有任何與產品相關的問題，歡迎您透過下列方式與我們聯繫：

請來電至本公司的諾基亞客服專線　　電話：(02) 3234-9700

或是瀏覽本公司的台灣網站網址 ：www.nokia.com.tw

或至「諾基亞行動電話館」、「諾基亞客戶服務中心」以獲得更多產品資訊：

諾基亞行動電話館

台北紐約紐約店：（位於台北市信義區紐約紐約購物中心）

地址：台北市信義區松壽路12號　　電話：(02) 8780-9333

台中精誠店：（鄰近精明商圈）

地址：台中市精誠路11-3號　　電話：(04) 2328-8588

高雄三多店：（鄰近新光三越及太平洋Sogo百貨）

地址：高雄市三多三路199號　　電話：(07) 334-8000

諾基亞客戶服務中心

台北八德店：台北市八德路二段255號1樓　　電話：(02) 2751-1575

台北紐約紐約店：台北市信義區松壽路12號4樓　電話：(02) 2345-4648

台中精誠店：台中市精誠路11-3號　　電話：(04) 2328-8588

高雄三多店：高雄市三多三路199號　　電話：(07) 334-8000

此外，您也可以將您的寶貴意見寫下，透過電子郵件的方式寄至下述電子郵件信箱：care.tw@nokia.com

Additional Information

If you have any product-related questions, you are welcomed to contact us via the following methods:

Please make a call to our Nokia Customer Hot line.　　Tel: (02) 3234-9700

Or, you can visit Nokia Taiwan's official website at the following URL: www.nokia.com.tw

Or, you can visit Nokia Professional Centres and Nokia Care Centres to obtain more product-related information:

Nokia Professional Centres:

1. No. 12, Song Shou Rd., Taipei. It's located in New York New York Shopping Mall, Hsin-Yi District, Taipei.　　Tel: (02) 8780-9333
2. No. 11-3, Jing Cheng Rd., Taichung. It's located near the Jing Ming shopping district, Taichung.　　Tel: (04) 2328-8588
3. No. 199, San Duo San Rd., Kaohsiung. It's located near Shin Kong Mitsukoshi Department Store and Pacific Sogo Department Store.　　Tel: (07) 334-8000

Nokia Care Centres:

1. 1F, No. 255, 2nd Sec. Ba De Rd., Taipei.　　Tel: (02) 2751-1575
2. 4F, No. 12, Song Shou Rd., Hsin-Yi District, Taipei.　　Tel: (02) 2345-4648
3. No. 11-3, Jing Cheng Rd., Taichung.　　Tel: (04) 2328-8588
4. No. 199, San Duo San Rd., Kaohsiung.　　Tel: (07) 334-8000

Moreover, you are welcomed to write down your valuable comments and send it to the following e-mail address: care.tw@nokia.com

RH-12_TW_UG.fm Page -9 Friday, December 24, 2004 9:48 AM

您好

放心將您的生活規劃交給 Nokia 6230 吧！穩重的風采、令人驚喜的特色、以及豐富的多媒體功能，Nokia 6230 就是要帶領您進入現代行動科技的最高境界。無論是在工作或遊玩、做生意或休閒時刻，Nokia 6230 都會盡力協助，完美打理您的生活事務。

通訊科技已全面邁入嶄新視野。現在，您可以使用內建 VGA 相機/錄影程式拍下重要的商務簡報或者全家相聚的歡樂時光，然後在 65,536 色的螢幕上觀看。再加上透過視訊串流[1] 觀看最新消息和娛樂大事，不錯吧！您可以享受快速下載影片和聲音檔，或者最新 Java™[2] 商用工具和遊戲的便捷性。更厲害的是，您還可以透過 XHTML 和 EDGE[3] 技術擁有瀏覽圖文並茂的網頁內容新體驗，連線速度最高可達 236.8kbps，是 GPRS[3] 連結速度的四倍。

換個與人保持聯繫的新方法吧！試試有趣的 MMS 訊息、有效率的電子郵件或者具有線上狀態功能的通訊錄[5]（一項讓您掌控您的聯絡方法與時間的絕佳功能）。三頻 EGSM 900/GSM 1800/1900[3] 網路系統，讓您暢遊全球，朋友聯繫不斷線。使用藍芽無線技術[4] 連結到相容裝置（例如：無線耳機），或者同步處理您的電腦、PDA 和其他裝置內的資料[5]。利用數位音樂播放機和內建收音機享受被音樂隨時環繞的幸福感覺，還可將最愛的歌曲儲存在[6] 高容量的多媒體卡 (MMC) 中。有了 Nokia 6230，日常生活管理，盡在我手。

Nokia 6230 的螢幕解析度爲 128 x 128 像素。此行銷資料顯示的螢幕解析度可能會與實際產品顯示的有所不同。

1 在進行線上播放（串流）時必須使用 Multislot HSCSD 或 GPRS。此外，您還必須擁有第三協力廠商的服務支援和/或系統申請/解決方案才能使用線上播放（串流）功能。

2 Java™ 是 Sun Microsystems, Inc. 的商標，而 Java™ 應用程式的提供則須視行動電話系統業者和/或內容與應用程式供應商而定。

3 EDGE、GPRS、WAP、HSCSD、XHTML、電子郵件、數據傳輸速度和其他行動電話服務須視網路、行動電話系統業者和內容服務供應商而定。MMS、具備線上狀態功能的通訊錄和/或其他相關服務須視系統以及使用的裝置相容性和支援的內容格式而定。MMS、電子郵件、WAP 網頁瀏覽和其他與本產品相關的功能是使用 TCP/IP 的技術進行操作，因此上述功能僅在您的行動電話系統業者支援時才能使用。請洽詢您當地的行動電話系統業者。

4 藍芽是 Bluetooth SIG, Inc. 的註冊商標。使用裝置必須支援藍芽無線技術。Nokia 6230 符合並採用藍芽規格 1.1。但是這並不保證本行動電話與其他使用藍芽無線技術的裝置之間的溝通，且須視相容性而定。如需本行動電話與其他支援藍芽無線技術的裝置之間的相容性資訊，請洽詢您的製造商。

5 特定功能可能需要安裝銷售包裝內提供的電腦端套件才可使用。注意：您無法同步處理 SIM 卡中的通訊錄資料。特定功能的取得須視市場是否提供該功能而定。

6 音樂作品的版權是受到國際公約和國家著作權法的保護。可能需要獲得授權或許可證明才能進行複製。某些國家的法律禁止私人複製具有版權的音樂作品。 請查詢該國有關音樂作品使用的相關法律。

RH-12_TW_UG.fm Page -8 Friday, December 24, 2004 9:48 AM

歡迎使用

諾基亞 行動電話

音量鍵
- 上、下捲動鍵可調整耳機音量。

內建 VGA 相機和影片錄製程式
- 拍照或錄製影音短片。

通話鍵
- 撥出電話號碼與接聽來電。
- 瀏覽 WAP 網頁服務時按 [ ]，可快速進入所選擇的連結選項。
- 在待機模式中按此鍵可顯示最近撥出的電話號碼。

數字鍵
- 輸入號碼和字元。
- 按住 [1] 鍵可以撥打語音信箱。

無線Internet鍵
- 按住 [0] 可直接啓動 WAP 瀏覽器並連結至用戶所設定的網頁首頁。

電源鍵
- 按住此鍵可開機或關機。
- 若在通話期間或待機模式中快速地按此鍵：可進入操作模式清單。

選擇鍵
- 執行按鍵上方文字所顯示的功能。
- 在通話期間按右選擇鍵可啓動免持喇叭。

結束鍵
- 掛斷電話或拒絕接聽來電。還可用於從任意功能中退出並返回待機模式。

四向瀏覽和選擇鍵

↑、↓、←、→及● 用於瀏覽姓名、電話號碼、功能表和設定選項；移動游標；在編輯文字時進行反白選取。

祕訣：在待機模式中，按瀏覽鍵可快速進入部分功能：
- 按← 可建立文字訊息。
- 按→ 可開啓日曆。
- 按↓ 可開啓通訊錄。
- 按↑ 可開啓相機。

  在相機模式中，按← 或→ 可在夜間模式、直式相片、標準相片和影片模式之間進行切換。
- 按● 可進行選取。

RH-12_TW_UG.fm Page -7 Friday, December 24, 2004 9:48 AM

聲明

本公司 (NOKIA CORPORATION) 聲明產品RH-12符合下列說明委員會 (Council Directive) 的規定：1999/5/EC。

此聲明 (Declaration of Conformity) 的全文可在 http://www.nokia.com/phones/declaration_of_conformity/ 中找到。

CE 168

Copyright © 2004 Nokia。版權所有，翻印必究。

未取得Nokia的書面同意，嚴禁以任何形式複製、傳送、散佈或儲存全部或部分的內容。

Nokia、Nokia Connecting People、Xpress-on（使用者可前後自行更換的彩色外殼）與Pop-Port是Nokia Corporation的商標或註冊商標。本文件中所提及的其他產品與公司名稱可能分別爲其各自擁有者之商標或註冊名稱。

Nokia tune（諾基亞音調）是Nokia Corporation的聲音標記。

美國專利號碼5818437和其他申請中的專利權。T9 文字輸入軟體 Copyright (C) 1997-2004。Tegic Communications, Inc. 版權所有。

Bluetooth是Bluetooth SIG, Inc. 的註冊商標。

包含RSA BSAFE密碼編譯或來自RSA Security的安全協定軟體。

Java是Sun Microsystems, Inc. 的商標。

本產品禁止以任何符合MPEG-4視訊標準的方式使用。除非是直接做爲以下用途，否則將禁止使用本產品：(A) 資料或資訊 (i) 由消費者自行製作，並從消費者處免費取得，其中未涉及任何商業行爲 (ii) 僅供個人用途；以及 (B) 其他由MPEG LA, L.L.C. 特定且另行授權的其他用途。

Nokia奉行持續發展的政策。Nokia保留對本文件中所描述產品進行變更或改進的權利，恕不另行通知。

在任何情況下，對資料遺失、收益損失或因此所造成任何特別、意外、隨之而來或非直接的損壞，Nokia恕不負責。

本文件的內容依「現有形式」爲準。除非適用的法律另有規定，否則不對本文件之準確性、可靠性或內容做出任何類型的明確或隱含的保證，其中包括但不限於對特定目的的商用性與適用性的默示保證。Nokia保留於任何時刻修正或作廢此文件的權利。恕不另行通知。

特定產品的取得依地區而有所不同。請跟您最近的諾基亞特約經銷商聯絡。

9310839
第4版

產品名稱 / 型號	Nokia 6230 行動電話
額定電壓 / 頻率	3 V, GSM 900/1800/1900 MHz
總額定消耗電功率	GSM900: 2W; GSM1800/1900: 1W
製造年份 / 製造號碼	請參照手機背面內側標籤製造年份及 IMEI 號碼
生產國別或地區	請參照手機背面內側標籤製造國別
功能規格	符合 GSM 行動電話標準
使用方法 / 注意事項	請參照用戶指南及其注意事項說明
緊急處理方法	請洽當地經銷商或諾基亞服務專線 (02)3234-9700
製造（進口、代理）廠商名稱、地址及電話	台灣諾基亞股份有限公司 +886-2-27199998 台北市松山區民生東路三段 100 號 10 樓

RH-12_TW_UG.fm Page -5 Friday, December 24, 2004 9:48 AM

目錄

安全規定 v

概述 vii
密碼 vii
保密碼（5 至 10 碼） vii
PIN 和 PIN2 碼（4 至 8 碼）、模組 PIN 碼和簽名 PIN 碼 vii
PUK 與 PUK2 碼（8 碼） vii
限制密碼（4 碼） vii
電子錢包密碼（4 至 10 碼） vii
行動電話功能概觀 vii
共享記憶體 viii
詳細的用戶指南 viii

1. 開始使用 1
安裝 SIM 卡和電池 1
電池充電 1
開機和關機 2
一般操作姿勢 2
更換外殼 2
安裝多媒體記憶卡 3

2. 行動電話 4
按鍵與連接埠 4
待機模式 5
省電圖示 5
基本指示符號 5
鍵盤鎖（按鍵保護） 6

3. 通話功能 7
撥電話 7
單鍵撥號 7
接聽或拒絕來電 7
來電等待 7
通話期間選項 7

4. 輸入法 9
輸入法指示符號 9
切換輸入法 9
注音輸入法 9
傳統英文輸入 10
智慧型預測英文輸入法 11
將智慧型預測英文輸入法設定爲開或關 11
輸入英文字（當智慧英文已被啓動時） 11
撰寫複合字 12
輸入空格 12
輸入數字 12
輸入符號和標點符號 12

5. 使用功能表 13
使用功能表功能 13
功能表 14

6. 功能表功能 16
訊息 16
文字訊息 (SMS) 16
多媒體訊息 (MMS) 19
電子郵件訊息 21
即時訊息 (IM) 24
語音訊息 28
廣播訊息 28
系統指令編輯器 28
通話記錄 28
最近通話記錄 28
用於通話、資料和訊息的計數器與計時器 28
定位資訊 29
通訊錄 29
搜尋連絡人 29
儲存姓名與電話號碼（新增姓名） 30
每個姓名儲存多組電話號碼、文字項目或一個影像 30
編輯或刪除連絡人詳細資訊 31
我的線上狀態 31
已申請的名單 33
發送與接收名片 34
單鍵撥號 34
聲控撥號 34
設定 35
操作模式 35

RH-12_TW_UG.fm Page -4 Friday, December 24, 2004 9:48 AM

提示音設定 36
顯示設定 36
時間與日期設定 36
個人化快捷操作 36
數據連線 37
通話設定 39
手機設定 40
即時訊息和線上狀態設定 40
週邊設定 40
保密設定 41
原廠設定 41
系統業者功能表 41
多媒體資料 42
影音工具 43
相機 43
多媒體播放器 44
音樂播放機 44
收音機 45
語音備忘 46
影音工具平衡器 46
電子秘書 47
鬧鐘 47
日曆 47
待辦事項 48
備註 48
電子錢包 49
同步處理 51
應用程式 52
遊戲 52
應用程式 53
計算機 54
倒數計時器 54
碼錶 55
Web 55
存取與使用服務的基本步驟 56
設定行動電話的服務 56
建立服務連結 56
瀏覽服務網頁 56
瀏覽器外觀設定 57
Cookie 設定 58
書籤 58
下載 58
服務信箱 59
快取記憶體 59
瀏覽器安全 59
SIM 卡服務 61

7. 電腦連線 62
電腦端套件 62
(E)GPRS、HSCSD 和 CSD 63
使用數據通訊應用程式 63

8. 電池資訊 64
充電與放電 64

9. 原廠週邊產品 65
電源管理 65
ACP-7 充電器 65
ACP-12 充電器 66
聲音配件 66
原廠新潮耳機 (HDB-4) 66
立體聲耳機 (HDS-3) 66
車用配件 66
車用充電器 (LCH-9) 66

照顧與維修 67

重要的安全資訊與緊急處理方法 68

有限保證 71

您的個人資料 /Your Details .. 72

索引 73

RH-12_TW_UG.fm Page -3 Friday, December 24, 2004 9:48 AM

安全規定

請閱讀下列簡明的使用原則。違反這些規定可能會導致危險或觸法。有關更進一步的詳細資訊，請參閱本用戶指南。

在禁止使用行動電話，或者使用行動電話可能會造成干擾或危險的地方，請勿開機。

行車安全第一
開車時請勿手持行動電話。

干擾
所有的無線電話都可能受到干擾，影響效能。

位於醫療院所時請關機
請遵循相關規定與原則。在醫療儀器附近請關機。

在飛機上請關機
無線裝置在飛機上會造成干擾，請勿使用。

位於加油站時請關機
在加油站請勿使用行動電話。也不要在靠近燃料或化學物質的地方使用。

位於可能引起爆炸的環境時請關機
進行爆破工程時，請不要使用行動電話。請遵守限制，並遵循相關規定與原則。

小心使用
請以正常姿勢使用行動電話。非必要時請勿碰觸天線。

認證服務
唯有合格的服務人員才可安裝或維修行動電話配備。

配件與電池
請使用原廠的配件與電池。請勿連接不相容的產品。

連接其他裝置
在連接任何其他裝置時，請先閱讀其使用指南，取得詳細的安全指示。請勿連接不相容的產品。

備份資料
請記得備份重要資料。

防水性
您的行動電話無法防水。請保持乾燥。

撥電話
確定行動電話已開機並位於服務區域內。輸入電話號碼，包括區碼，然後按。若要結束通話，請按。若要接聽電話，請按 。

緊急電話
確定行動電話已開機並位於服務區域內。視需要多按幾次（例如：結束通話、退出功能表等等），以清除螢幕。輸入緊急電話號碼，然後按 。說明您的位置。接到掛掉電話的指示後才可結束通話。

系統服務

本指南所述的行動電話，業經認證適用於EGSM 900、GSM 1800和GSM 1900網路系統。

請注意，有無三頻功能乃依系統功能而定。請向當地行動電話系統業者洽詢是否可申請及使用該功能。

本行動電話支援執行TCP/IP通訊協定的WAP 2.0通訊協定（HTTP和SSL）。本行動電話的部分功能（例如：多媒體訊息服務、瀏覽網頁、電子郵件、即時訊息、具有線上狀態功能的通訊錄、遠端同步處理SynML，以及透過瀏覽器或多媒體訊息下載內容）必須受到系統支援才可使用。

本指南中所介紹的許多功能稱爲「系統服務」，是由無線行動電話系統業者所提供的特殊服務。在使用任何一項「系統服務」之前，您必須先向當地的行動電話系統業者或供應商申請所需的服務，並索取相關使用說明。

配件

使用充電器爲行動電話充電之前，請先確認該充電器之型號。本行動電話只能使用 ACP-12、ACP-8、ACP-7、LCH-9和LCH-12來充電。

警告：請搭配電話製造商認可的電池、充電器及配件來使用本特定型號的行動電話。使用其他未經認可的配件可能會使行動電話的保固失效，並導致危險。

關於業經認可的合格配件資訊，請洽詢您的經銷商。

RH-12_TW_UG.fm Page -1 Friday, December 24, 2004 9:48 AM

概述

■ 密碼

保密碼（5至10碼）

保密碼可防止他人未經許可使用您的行動電話。預設的密碼爲12345。要變更密碼，或要設定讓行動電話詢問密碼，請參閱第41頁的「保密設定」。

PIN和PIN2碼（4至8碼）、模組PIN碼和簽名PIN碼

PIN碼（個人識別碼）可防止您的SIM卡被盜用。詳情請參閱第41頁的「保密設定」。

PIN2碼可能會與SIM卡一起提供。在使用特定功能（如通話計數器）時就需要輸入PIN2碼。

存取安全模組時需要輸入模組PIN碼。詳情請參閱第59頁的「安全模組」。

使用數位簽名時需要輸入簽名PIN碼。詳情請參閱第60頁的「數位簽名」。

PUK與PUK2碼（8碼）

更改被鎖住的 PIN 碼時需要輸入PUK碼（個人解鎖碼）。若要更改被鎖住的PIN2碼，請輸入PUK2碼。

限制密碼（4碼）

在使用通話限制功能時需要輸入限制密碼，請參閱第41頁的「保密設定」。

電子錢包密碼（4至10碼）

存取電子錢包服務時需要輸入電子錢包密碼。如需更多相關資訊，請參閱第49頁的「電子錢包」。

■ 行動電話功能概觀

Nokia 6230行動電話提供了多種日常生活中的實用功能，例如：日曆、時鐘、鬧鐘、收音機、音樂播放機及內建相機。您還可爲行動電話換上多款的Nokia Xpress-on™ 使用者可前後自行更換的彩色外殼。以下爲本行動電話的部分功能介紹：

- EDGE（GSM 演進式數據速率增強技術）— 請參閱第38頁的「(E)GPRS」。
- XHTML瀏覽器 — 請參閱第55頁的「Web」。
- 電子郵件功能 — 請參閱第21頁的「電子郵件訊息」。
- 具有線上狀態功能的通訊錄 — 請參閱第31頁的「我的線上狀態」。
- Java 2 Micro Edition — 請參閱第52頁的「應用程式」。

- 藍芽技術 – 也請參閱第37頁的「藍芽無線技術」。
- 可擴充行動電話記憶體容量的多媒體記憶卡，例如：用以儲存相片和影片。

共享記憶體

以下行動電話功能使用共享記憶體：通訊錄、文字訊息、即時訊息和多媒體訊息、電子郵件、聲控標籤和簡訊收訊人群組名單、日曆、待辦事項、Java遊戲和應用程式、以及備註應用程式。使用以上任何功能之一都可能會減少其他功能可以使用的記憶體容量。這種情況在大量使用以上功能時會特別明顯（雖然有些功能除了可使用與其他功能共享的記憶體之外，還可使用額外分配的記憶體）。舉例來說，若儲存太多Java應用程式導致共享記憶體已滿，您的行動電話將會顯示「共享記憶體已滿」的訊息。在此情況下，請先刪除一些儲存於共享記憶體中的資料或項目，然後再繼續使用記憶體。

注意：多媒體資料中的檔案是共用另一個記憶體空間。詳情請參閱第42頁的「多媒體資料」。

詳細的用戶指南

您應該可以在Nokia網站的支援服務區找到本行動電話的詳細用戶指南，網址爲：www.nokia.com。

RH-12_TW_UG.fm Page 1 Friday, December 24, 2004 9:48 AM

1. 開始使用

■安裝SIM卡和電池

將所有小型SIM卡放在孩童接觸不到的地方。

SIM 卡及其接觸點很容易因刮痕或彎曲而損壞，因此使用、插入或取出卡片時要小心。

在安裝SIM卡之前，請先關機並拔出行動電話連接的週邊產品，然後再取出電池。

1. 將背面外殼從行動電話取下：

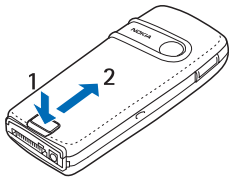

將行動電話背面朝上，按下背面外殼固定鈕 (1)。

2. 往上推開以取下行動電話的背面外殼 (2)。
3. 取出電池（如 (3) 所示）。

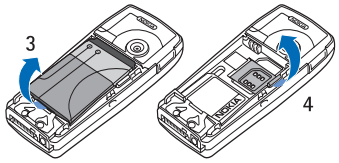

4. 要開啓 SIM 卡插槽，請輕輕推SIM開卡插槽的固定鎖，然後向上翻開 (4)。
5. 將SIM卡插入SIM卡插槽 (5)。確認SIM卡已正確插入，而且卡上的金色接觸點朝下。

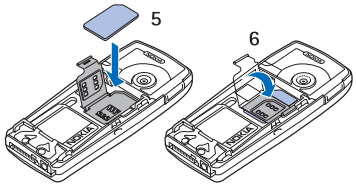

6. 關閉SIM卡插槽 (6) 並向下按直到固定住爲止。
7. 裝回電池 (7)。

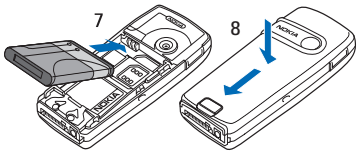

8. 裝回背面外殼 (8)。

■電池充電

1. 將充電器端子插入行動電話底部插孔。

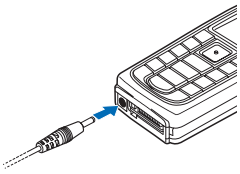

2. 將充電器插入牆上的交流電源插座。

RH-12_TW_UG.fm Page 2 Friday, December 24, 2004 9:48 AM

如果電池電力已完全耗盡，您可能要等幾分鐘後螢幕才會出現充電指示條，或者才能夠撥打電話。

充電的時間根據充電器與電池的使用情況而有所不同。例如，在待機模式中使用 ACP-12 充電器爲 BL5-C 電池充電可能需花上一小時三十分鐘的時間。

■開機和關機

警告：在禁止使用行動電話，或使用行動電話會造成干擾或危險的地方，請勿開機。

如圖所示，按住電源鍵。

若行動電話要求輸入 PIN 碼，請輸入 PIN 碼（會顯示爲 ****），然後按**確認**。

■一般操作姿勢

請僅以正常操作姿勢使用行動電話。

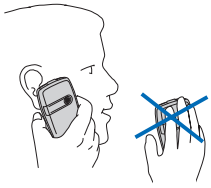

您的行動電話具有內建隱藏式天線。它的使用方法跟其他無線電傳輸裝置一樣。當行動電話開機後，請不要觸摸天線。接觸天線會影響通話品質，並使行動電話消耗的電量高於實際需要。

也不要接觸天線區，以維持行動電話通話期間的連線品質。

■更換外殼

在更換外殼前，行動電話請務必關機，並中斷與行動電話連接的充電器或其他裝置。更換外殼時請避免碰觸到行動電話的電子組件。放置及使用行動電話時請務必將外殼裝好。

1. 取下行動電話的背面外殼。請參閱第 1 頁「安裝 SIM 卡和電池」裡的步驟1。
2. 要輕輕地取下行動電話的正面外殼，請輕輕地扳開行動電話頂端 (1)，使正面外殼與行動電話分離 (2)。

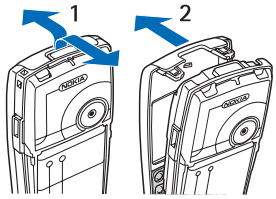

3. 輕輕地推出正面外殼上的按鍵墊片將其取出 (3)。

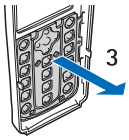

RH-12_TW_UG.fm Page 3 Friday, December 24, 2004 9:48 AM

4. 將按鍵墊片放到新的正面外殼上 (4)。

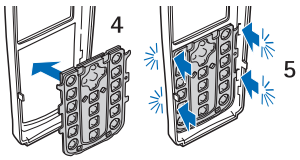

5. 如 (5) 所示，輕輕地按好按鍵墊片使其固定。
6. 從底部開始，輕輕地將正面外殼推回行動電話上裝好 (6)。

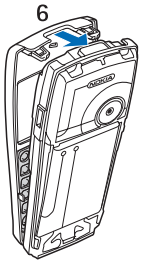

7. 裝回行動電話的背面外殼。請參閱第 1 頁「安裝 SIM 卡和電池」裡的步驟8。

■ 安裝多媒體記憶卡

使用本行動電話時，請僅搭配使用相容的多媒體記憶卡 (MMC)。其他類型的記憶卡（例如：Secure Digital (SD) 卡）並不適用於MMC卡插槽，而且與本行動電話不相容。使用不相容的記憶卡可能會損壞記憶卡以及行動電話，而儲存於不相容記憶卡上的資料可能也會毀損。

1. 取出行動電話的背面外殼和電池。請參閱第1頁「安裝SIM卡和電池」裡的步驟1和2。
2. 將多媒體記憶卡放入卡插槽。確認多媒體記憶卡已正確插入，而且卡上的金色接觸點朝下。

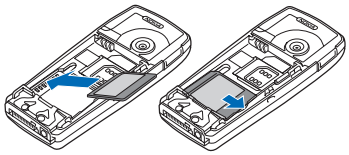

3. 裝回行動電話的電池和背面外殼。請參閱第1頁「安裝SIM卡和電池」裡的步驟7和8。

使用多媒體記憶卡時，多媒體資料功能表就會出現一個對應的獨立資料夾。詳情請參閱第42頁的「多媒體資料」。

RH-12_TW_UG.fm Page 4 Friday, December 24, 2004 9:48 AM

2. 行動電話

■ 按鍵與連接埠

1. 電源鍵

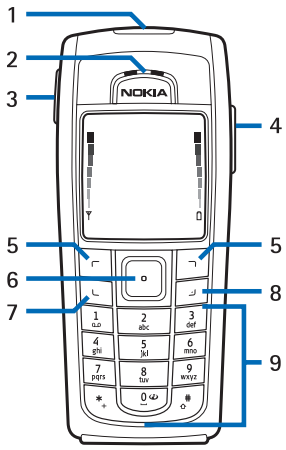

2. 聽筒
3. 音量鍵
4. 喇叭
5. 選擇鍵 ⌜ 和 ⌝，以及中間選擇鍵 ●

   這三個按鍵的功能須視按鍵上方螢幕所顯示的說明文字而定。
6. 四向瀏覽鍵

   向上 ⌂、向下 ♪、向左 ◂ 及向右 ▸ 移動游標。
7. ✆ — 可撥打電話與接聽來電。
8. ⏻ 可結束目前的通話，和退出所有功能。
9. 1 — 0 可輸入數字及字元。

   * 和 # 在不同的功能中具有不同的用途。
10. 充電器插孔

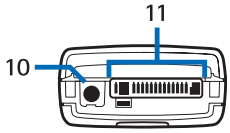

11. Pop-Port™ 資料連接埠，可用來連接耳機和資料傳輸線。
12. 紅外線 (IR) 傳輸埠

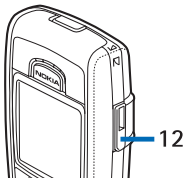

13. 相機鏡頭，位於行動電話背面外殼。

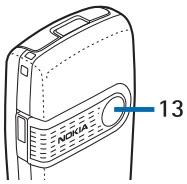

RH-12_TW_UG.fm Page 5 Friday, December 24, 2004 9:48 AM

待機模式

當行動電話已開機完畢，但您尚未輸入任何字元時，行動電話就會進入待機模式。

1. 顯示目前行動電話所使用的行動電話服務公司名稱或系統標誌。

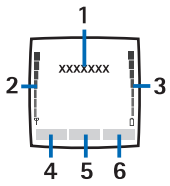

2. 顯示您目前所在位置的電信系統訊號的強度。
3. 顯示電池電量。
4. 左選擇鍵在待機模式爲**捷徑**。

   按**捷徑**可查看個人化快捷操作清單中的功能，接著選擇要啓動的功能。

   按**操作**後選擇選擇操作可查看可用的功能清單。捲動到要加入的功能，然後按**標記**將該功能加入到快捷操作清單中。要從清單刪除特定功能，請按**取消**。

   按**操作**後選擇組織可重新組織個人化快捷操作清單中的功能。選擇要重新組織的功能，然後按**移動**選擇您要將特定功能移動到的位置。
5. 中間選擇鍵在待機模式中爲**功能表**。
6. 右選擇鍵在待機模式中爲**名單**，可讓您進入通訊錄功能表，此鍵也可以是一個快捷鍵，讓您進入選取的功能。詳情請參閱第 36 頁的「個人化快捷操作」。或者，它會顯示系統業者的特定名稱，以讓您進入系統業者的特定網站。

省電圖示

爲了省電，當您一段時間過後沒有使用行動電話的功能時，螢幕上便會出現數位式時鐘畫面。您可以按任意鍵關閉螢幕保護圖案。

基本指示符號

您已收到一則或數則文字或圖片訊息。詳情請參閱第17頁的「閱讀與回覆簡訊或簡訊郵件」。

您已收到一則或數則多媒體訊息。詳情請參閱第20頁的「閱讀與回覆多媒體訊息」。

行動電話已記錄未接來電。詳情請參閱第28頁的「通話記錄」。

行動電話的鍵盤已鎖住。詳情請參閱第6頁的「鍵盤鎖（按鍵保護）」。

行動電話在接到來電或文字訊息時不會響起，因爲來電提示已設爲關，而訊息提示聲已設爲無鈴聲。詳情請參

閱第36頁的「提示音設定」。

鬧鐘已設爲開。詳情請參閱第 47 頁的「鬧鐘」。

已選取保持連線(E)GPRS連結模式，且又可使用 (E)GPRS服務時，就會出現此指示符號。詳情請參閱第39頁的「(E)GPRS連結」。

當 (E)GPRS連結建立時，就會出現此指示符號。詳情請參閱第39頁的「(E)GPRS連結」和第56頁的「瀏覽服務網頁」。

(E)GRPS連結暫停，例如，因爲您在(E)GPRS撥號連結期間接聽來電或撥打電話。

藍芽連結指示符號。詳情請參閱第37頁的「藍芽無線技術」。

■ 鍵盤鎖（按鍵保護）

您可以將鍵盤鎖住以避免在無意間誤按了按鍵。

按**功能表**或**開鎖**，然後在1.5秒內按*+ 以鎖定或解除按鍵的鎖定。如果安全鍵盤鎖已設爲開，請按**開鎖**，然後輸入保密碼。

若在鍵盤上鎖時接到來電，您仍可正常操作行動電話。當通話結束或拒絕通話時，按鍵會自動上鎖。

如需得知自動鍵盤鎖和安全鍵盤鎖的資訊，請參閱第40頁的「手機設定」。

請注意：當鍵盤鎖住時，您仍然可以撥打已設定於行動電話中的緊急電話號碼（例如110、119或其他公用緊急電話號碼）。輸入緊急電話號碼，然後按 。該號碼在您輸入最後一個數字後才會顯示。

RH-12_TW_UG.fm Page 7 Friday, December 24, 2004 9:48 AM

3. 通話功能

■撥電話

1. 輸入電話號碼，包括區碼。若輸入錯誤，可以按**清除**刪除。

   若要撥打國際電話，請按兩下 * 輸入國際冠碼（"+" 字元可取代國際電話通用碼），然後輸入國碼、區碼（必要時請刪除前面的0），以及電話號碼。
2. 按 撥出號碼。
3. 按 可結束通話或取消撥出電話。

使用通訊錄撥電話

要搜尋儲存在通訊錄的姓名/電話號碼，請參閱第29頁的「搜尋連絡人」。按 可撥出號碼。

重撥

在待機模式中，按一次 可查看您最近已撥出或嘗試撥出的通話號碼清單，最多20筆。捲動並查看所要的電話號碼或姓名，然後按下 撥出號碼。

單鍵撥號

將電話號碼指定給 2 至 9 的其中一個單鍵撥號鍵。詳情請參閱第34頁的「單鍵撥號」。請使用以下方法之一撥打電話：

- 按一下要撥打的單鍵撥號鍵，然後按 。
- 若單鍵撥號已設爲開，請按住單鍵撥號鍵直到撥出電話爲止。詳情請參閱第39頁的「通話設定」。

■接聽或拒絕來電

按 可接聽來電，而按 則可結束通話。

按 可拒絕接聽來電。

若按**無聲**，就會先關閉鈴聲，然後再選擇要接聽或拒絕來電。

祕訣：若已啓動通話中轉接來電功能轉接來電（例如：轉到語音信箱），在拒絕來電的同時也將自動轉接通話。詳情請參閱第 39 頁的「通話設定」。

來電等待

在通話期間，按下 可接聽等待中的電話。第一通電話將會進入保留模式。按 可結束目前通話。

要啓動來電等待功能，請參閱第39頁的「通話設定」。

■通話期間選項

在通話期間所能使用的選項大多爲系統服務。如需得知是否有提供此服務，請洽詢您的行動電話系統業者或服務供應商。

在通話期間按**操作**可使用以下部分選項：

RH-12_TW_UG.fm Page 8 Friday, December 24, 2004 9:48 AM

- 靜音或取消靜音、掛斷、結束全部通話、通訊錄、功能表、保留或恢復通話、切換通話、接通另一方、發送多頻音、單方通話、錄製、接聽、拒絕、喇叭、手機和鎖鍵盤。
- 會議通話可撥打電話會議，且最多可讓五個人同時參與。

如需更多資訊，請至 Nokia 網站 (www.nokia.com) 的支援服務區參閱本行動電話的詳細用戶指南。

RH-12_TW_UG.fm Page 9 Friday, December 24, 2004 9:48 AM

4. 輸入法

行動電話中可用的輸入法需視行動電話的銷售市場而定。

本行動電話具有繁體中文輸入法。

當語言（功能表4-8-1）設爲繁體中文時，您就可以使用中文輸入法（如注音）來輸入繁體中文。

在使用某些功能（如撰寫文字訊息）時，您也可以使用智慧型預測英文輸入法。與傳統英文輸入法相比較，這種輸入法可以減少按鍵次數並且加快輸入速度。

■輸入法指示符號

輸入法指示符號位於螢幕左上角。下表列出各種輸入法的名稱及其指示符號。

輸入法	指示符號
注音	ㄅㄉㄇ
筆劃	一丨丿㇇
大寫	ABC
小寫	abc
數字輸入	123

請注意：根據銷售地區不同，其預設及可用的輸入法皆已事先設定於行動電話中。請查看指示符號以得知目前正在使用哪種輸入法。

■切換輸入法

- 重複按 #⇧中 可切換可用的輸入法。
- 按住 #⇧中 可以在數字與其他輸入法間做快速切換。
- 撰寫文字訊息時，請按**操作**，然後從選單中選擇您要的輸入法。使用中的輸入法不會出現在選單之中。

■注音輸入法

以下顯示鍵盤上的注音符號和聲調符號的對應表，以及需要按幾次才能輸入所要的注音符號。

按鍵	一次	兩次	三次	四次	五次
1	ㄅ	ㄆ	ㄇ	ㄈ	
2	ㄉ	ㄊ	ㄋ	ㄌ	
3	ㄍ	ㄎ	ㄏ		
4	ㄐ	ㄑ	ㄒ		
5	ㄓ	ㄔ	ㄕ	ㄖ	
6	ㄗ	ㄘ	ㄙ		
7	ㄚ	ㄛ	ㄜ	ㄝ	
8	ㄞ	ㄟ	ㄠ	ㄡ	
9	ㄢ	ㄣ	ㄤ	ㄥ	ㄦ
0	ㄧ	ㄨ	ㄩ		

RH-12_TW_UG.fm Page 10 Friday, December 24, 2004 9:48 AM

使用注音輸入法

1. **輸入注音符號和聲調符號**：重覆按對應的數字鍵，直到出現所要的注音符號。重複按 *+ 取得想要的聲調符號。

   按**清除**可刪除游標左方的注音符號或聲調符號。按住**清除**可更快速刪除已輸入的符號。

2. **輸入中文字**：若顯示候選字清單，按 ‹• 或 •› 可左右移動反白標記。按一下 ⌄ 可以查看下一行的候選字，而按一下 ⌃ 則可以查看前一行的候選字。按**確認**輸入反白的字。

3. **輸入預測字**：在您輸入中文字後，行動電話會預測可能與第一個字形成片語的字。按 ‹• 或 •› 左右移動反白標記。按一下 ⌄ 可將反白標記移到下一行的候選字。按一下 ⌃ 可將反白標記移到前一行的候選字。按**確認**可輸入反白字。輸入預測的候選字後，預測即結束。

   若您不需要預測字，請按**返回**。

   出現預測清單時，若要繼續輸入下個中文字的注音，請按 *+ 輸入注音符號和標點符號、或按 ⌂中# 切換成其他輸入法。

   清除所有的注音後，按**清除**可刪除游標左側的中文字。按住**清除**可更快速刪除已輸入的字。按 ⌃、⌄、‹• 及 •› 可移動游標。

範例：輸入「生日快樂」

1. 進入建立訊息。
2. 輸入「生」的注音：按 ㄓㄔㄕㄖ 5 jkl 三次、ㄢㄣㄤㄥㄦ 9 wxyz 四次，和 *+ 一次以輸入第一聲。
3. 若需要的話，按 •› 將「生」反白。按**確認**輸入該字。現在將出現候選字清單。
4. 若需要的話，按 •› 將「日」反白。按**確認**輸入該字。
5. 輸入「快」的注音：按 ㄍㄎㄏ 3 def 兩次、ㄧㄨㄩ 0 ⏻ 兩次、ㄞㄟㄠㄡ 8 tuv 一次，再按 *+ 一次輸入第四聲。
6. 若需要的話，按 •› 將「快」反白。按**確認**輸入該字。現在將出現候選字元清單。
7. 若需要的話，按 •› 將「樂」反白。按**確認**輸入該字。

■ 傳統英文輸入

在使用傳統英文輸入法時，指示符號會顯示在螢幕左上方。字母的大小寫會以 ABC 或 abc 表示。

1. 要將輸入法切換爲大寫或小寫，請參閱第9頁的「切換輸入法」。
2. 按一下數字鍵（ㄉㄊㄋㄌ 2 abc 到 ㄢㄣㄤㄥㄦ 9 wxyz）可得到按鍵上的第一個字母，按兩下則是按鍵上第二個字母，依此類推。

   如果要輸入的字母和前一個輸入的字母在同一個按鍵上，您需等到游標再次出現，或立刻按以下導覽鍵 ⌃、⌄、‹• 和 •› 中

RH-12_TW_UG.fm Page 11 Friday, December 24, 2004 9:48 AM

的其中一個來結束輸入上一個字母。

3. 按**清除**可刪除游標左側的字母；按住**清除**可更快速刪除已輸入的符號。

■ 智慧型預測英文輸入法

智慧型預測英文輸入法是使用內建於行動電話的字典，您也可以在字典裡加入新單字。當字典的空間已滿時，加入的新單字會取代字典中最少用到的字。

在使用智慧型預測英文輸入法時，指示符號會顯示在螢幕的左上方。字母的大小寫會以ABC、abc或Abc表示。

將智慧型預測英文輸入法設定爲開或關

要啓動智慧型預測英文輸入：

1. 在撰寫文字訊息時，按**操作**，然後選擇預測字典。
2. 選擇English。

要關閉智慧型預測英文輸入法：

1. 在撰寫訊息時，按**操作**，然後選擇預測字典。
2. 選擇關閉。

輸入英文字

（當智慧英文已被啓動時）

1. 使用按鍵 2 abc 到 9 可輸入英文字。每個字母只需按一次鍵。每按一次畫面上的字就會改變。

例如，若要在英文字典設爲開時輸入Nokia，請按一下 6 輸入N、按一下 6 輸入o、按一下 5 輸入k、按一下 4 輸入i、再按一下 2 輸入a：

除了數字鍵外，也可以使用以下按鍵：

- 要刪除游標左側的字元，請按**清除**。按住**清除**可更快速刪除字元。
- 要變更字元大小寫，請按 #。按住 #，則可以在字母與數字模式間切換。
- 要插入符號，請按住 *，或按**操作**選擇插入符號。使用四個導覽鍵捲動到您想使用的符號，然後按**確定**。

  您也可以按 2 abc、4 ghi、6 或 8 tuv 來移動反白標記，然後按 5 jkl來輸入反白的符號。
- 要在字母模式下插入數字，請按住對應的數字鍵。
- 要先在通訊錄中搜尋然後插入姓名或電話號碼，請按**操作**並選擇插入姓名或插入號碼。
- 要插入單字，請按**操作**選擇插入單字。使用傳統英文輸入法輸入單字，然後按**儲存**。該字將會加入字典中。

RH-12_TW_UG.fm Page 12 Friday, December 24, 2004 9:48 AM

2. 當您輸入完單字並確認無誤後，請按任一導覽鍵，或按 0 加入空格做爲確認。

   若輸入的不是您要的單字，您有以下的選項可以使用：

   - 重覆按 *+ 一直到所要的單字顯示爲止，然後確認。
   - 按**操作**選擇其他對應項。

   如果在單字後面顯示"?"，表示字典沒有這個單字。若要將單字新增至字典中，請按**拼寫**，（使用傳統英文輸入法）輸入單字，然後按**儲存**。

3. 開始輸入下一個單字。

撰寫複合字

輸入複合字的前半、按 確認，然後再輸入後半。

■ 輸入空格

按 0 可輸入空格。

若目前的輸入法是數字或注音，請先切換成其他的輸入法（請參閱第9頁的「 切換輸入法」）。

■ 輸入數字

- 將目前的輸入法切換成數字輸入法（請參閱第9頁的「 切換輸入法」）。按數字鍵直接輸入數字。
- 如果目前的輸入法是智慧型預測或傳統英文輸入法，請按住對應的數字鍵輸入數字。
- 如果目前使用的輸入法是傳統英文輸入法，請重複按對應的按鍵來獲得想要的數字。

■ 輸入符號和標點符號

- 如果目前的輸入法是注音、傳統英文或數字輸入法，按 *+ 就可取得中文或英文符號清單。按 、 、 和 可移動反白標記。按**確定**可輸入反白符號。
- 如果目前使用的輸入法是傳統英文輸入法，重複按 1 即可輸入一些常用的英文符號和標點符號。

RH-12_TW_UG.fm Page 13 Friday, December 24, 2004 9:48 AM

5. 使用功能表

Nokia 6230在功能表中提供許多功能。

■ 使用功能表功能

利用捲動功能

1. 要進入功能表，請按**功能表**。
2. 使用 ↑ 或 ↓ 捲動查看功能表（若選取表格功能表畫面，也可使用任何導覽鍵），然後選取要使用的功能。例如，按**選擇**進入設定。要切換功能表畫面，請參閱第36頁「顯示設定」中的功能表顯示格式。
3. 若選擇的功能表還包含子功能表，請選擇要進入的子功能表，例如通話設定。
4. 若選擇的子功能表還包含更進一步的子功能表，請重覆步驟3，然後選擇下一個子功能表，例如任意鍵接聽。
5. 選擇所要的設定。
6. 按**返回**可回到之前的功能表目錄，而按**退出**則可退出功能表。

使用快捷碼

某些功能表和設定都已編號，以方便您使用快捷碼快速進入想要的選項。快捷碼會出現在螢幕右上方，並顯示您在功能表中的位置。選擇**功能表**，然後在1.5秒內開始輸入您要進入的功能表功能編號。若您要使用的快捷碼編號少於10，請確定在編號前方加個0。

例如，要自訂靜音操作模式，請按**功能表**，然後在1.5秒內開始輸入04 01 02 02。

RH-12_TW_UG.fm Page 14 Friday, December 24, 2004 9:48 AM

■ 功能表

訊息

1. 文字訊息
2. 多媒體訊息
3. 電子郵件
4. 即時訊息[1]
5. 語音訊息
6. 廣播訊息
7. 訊息設定
8. 系統指令編輯器

通話記錄

1. 未接來電
2. 已接來電
3. 已撥電話
4. 刪除最近記錄
5. 通話計時
6. GPRS計數器
7. GPRS計時器
8. 訊息計數器
9. 定位

通訊錄

1. 快速尋找
2. 尋找
3. 新增姓名
4. 刪除
5. 我的線上狀態
6. 已申請的名單
7. 複製
8. 設定
9. 單鍵撥號
10. 聲控標籤
11. 客服號碼[2]
12. 服務號碼[1]
13. 本手機號碼[3]
14. 號碼分組[2]

設定

1. 操作模式
2. 提示音設定
3. 顯示設定
4. 時間和日期設定
5. 個人化快捷操作
6. 數據連線
7. 通話設定
8. 手機設定
9. 即時訊息及我的線上狀態設定
10. 週邊設定[4]
11. 保密設定
12. 原廠設定

系統業者功能表[5]

1. 如需得知是否有提供此服務，請洽詢您的行動電話系統業者或服務供應商。
2. 當SIM卡支援時才會顯示此功能。如需此功能的可用資訊，請洽詢您的行動電話系統業者或服務供應商。
3. 如果不支援客服號碼或服務號碼，或者皆不支援這兩種號碼，此功能表項目的編號將隨之變更。
4. 本功能表僅在行動電話連接到相容週邊產品時才會出現。
5. 若沒有顯示此功能表，之後的功能表編號也將隨之變更。功能表的名稱須視行動電話系統業者而定。

RH-12_TW_UG.fm Page 15 Friday, December 24, 2004 9:48 AM

多媒體資料

1. 記憶卡[1]
2. 影像
3. 短片
4. 音樂檔案
5. 圖案
6. 鈴聲
7. 語音備忘

影音工具

1. 相機
2. 多媒體播放器
3. 音樂播放機
4. 收音機
5. 語音備忘
6. 影音工具平衡器

電子秘書

1. 鬧鐘
2. 日曆
3. 待辦事項
4. 備註
5. 電子錢包
6. 同步處理

應用程式

1. 遊戲
2. 程式集
3. 附加功能

Web

1. 首頁
2. 書籤
3. 下載連結
4. 上回瀏覽網址
5. 服務信箱
6. 設定
7. 選擇地址
8. 清除快取記憶體

SIM卡服務[2]

1. 若沒有插入多媒體記憶卡，就不會顯示此功能表。之後的功能表編號也會因而隨之變更。此功能表名稱會依您所使用的記憶卡而有所不同。
2. 當SIM卡支援時才會顯示此功能。其名稱及內容也會隨SIM卡不同而改變。

RH-12_TW_UG.fm Page 16 Friday, December 24, 2004 9:48 AM

6. 功能表功能

■訊息

您可以閱讀、輸入、發送和儲存文字訊息、多媒體訊息和簡訊郵件訊息。不過您必須先儲存某些訊息設定，才能發送訊息。

要選擇閱讀與輸入訊息及電子郵件的字體大小，請按**功能表**，然後選擇訊息、訊息設定、其他設定和字體大小。

文字訊息 (SMS)

有了簡訊服務 (SMS) 功能，您的行動電話就可以發送與接收連續的加長型訊息（系統服務）。此訊息是由數則文字訊息所組成。連續的加長型訊息的收費方式是依據所需之一般文字訊息的數量而定。並有可能影響到訊息的收費方式。

您也可以發送和接收含有圖片的文字訊息。圖片訊息的大小是文字訊息的好幾倍。

請注意：圖片訊息功能只有在行動電話系統業者或服務供應商支援時才能使用。只有具備圖片訊息功能的行動電話才能接收和顯示圖片訊息。

文字訊息功能使用共享記憶體。詳情請參閱第 viii 頁的「共享記憶體」。

請注意：使用簡訊系統服務發送訊息時，您的行動電話可能會顯示訊息已發出。這表示訊息已經由行動電話發送到行動電話內建的訊息中心號碼，並不表示要發送的對象已經接收到訊息。如需關於簡訊服務的詳細資訊，請洽詢您的服務供應商。

輸入與發送訊息

螢幕的右上角會顯示尚可輸入的字元數/目前連續的加長型訊息則數，例如120/2。

1. 按**功能表**，然後選擇訊息、文字訊息和建立訊息。
2. 輸入訊息。要在訊息中插入文字範本或圖片，請參閱第18頁的「範本」。每則圖片訊息的大小是文字訊息的好幾倍。因此，發送一則圖片訊息所需的花費可能會大於發送一則文字訊息。
3. 要發送訊息，請按**發送**。輸入收訊人的電話號碼，或在通訊錄尋找電話號碼。

發送訊息選項

訊息輸入完畢後，請按**操作**選擇發送選項：

若選擇發送至多人，您就可以把訊息發送給好幾位收訊人。若選擇發送到群組名單 ，您就可以把訊息

RH-12_TW_UG.fm Page 17 Friday, December 24, 2004 9:48 AM

發送至預設的收訊人群組名單。請參閱第 18 頁的「收訊人群組名單」。

若選擇訊息設定組，您就可以使用預設的訊息設定組來發送訊息。如需訊息設定組的相關資訊，請請參閱第17頁的「輸入與發送簡訊郵件」。

輸入與發送簡訊郵件

您必須先儲存發送簡訊郵件的設定，才能發送簡訊郵件。詳情請參閱第17頁的「輸入與發送簡訊郵件」。如需瞭解簡訊郵件服務的可用性及申請事項，請洽詢您的行動電話系統業者。要在通訊錄裡儲存電子郵件地址，請參閱第30頁的「每個姓名儲存多組電話號碼、文字項目或一個影像」。

1. 按**功能表**，然後選擇訊息、文字訊息和建立簡訊郵件。
2. 輸入收訊人的電子郵件地址，或在通訊錄中搜尋電子郵件地址，然後輸入這則簡訊郵件的主旨和訊息內容。
3. 要發送簡訊郵件，請按**發送**。

閱讀與回覆簡訊或簡訊郵件

接收到訊息或簡訊郵件之後，您將會看到✉指示符號、新訊息則數、以及__條新訊息。

✉閃動表示訊息記憶體已滿。在接收新訊息之前，請先刪除部分的舊訊息。

1. 按**顯示**查看新訊息，或按**退出**稍後再查看訊息。

   若收到一則以上的訊息，請選擇您要閱讀的訊息。未閱讀的訊息前面會以✉表示。
2. 在閱讀或查看訊息時，請按**操作**。

   您可以選擇刪除選項、以文字訊息或簡訊郵件轉發或編輯訊息的選項、或者重新命名正在閱讀的訊息，或將訊息移至另一個資料夾的選項。選擇複製至日曆可將訊息開頭的文字複製到您的行動電話日曆。選擇訊息詳情可查看發訊人的姓名與電話號碼、所使用的訊息中心、以及收到的日期與時間等資訊。選擇提取詳情可得知目前發訊人的電話號碼、電子郵件地址和網站位址。閱讀圖片訊息時，選擇儲存圖片可將圖片儲存在範本資料夾。
3. 選擇回覆可回覆訊息。選擇要在答覆中包括空白螢幕、原訊息，或是標準回答。確認或編輯電子郵件地址與主旨，然後輸入回覆訊息的內容。
4. 按**發送**，然後按**確認**將訊息發送到螢幕顯示的號碼。

收件匣與寄件備份資料夾

行動電話會將收到的文字訊息儲存在收件匣資料夾，並將發送的訊息儲存在文字訊息子功能表的寄件備份資料夾。

您稍後要發送的文字訊息會儲存在已存文字訊息、我的資料夾或範本。

RH-12_TW_UG.fm Page 18 Friday, December 24, 2004 9:48 AM

收訊人群組名單

如果您需要經常發送訊息給某一群固定的收訊人，您便可定義包含那些收訊人的收訊人群組名單。您可以將收訊人群組名單儲存在行動電話記憶體中。使用收訊人群組名單發送訊息的費用可能會比發送單則訊息還多。

按**功能表**，然後選擇訊息、文字訊息和收訊人群組名單。之後便會顯示可用的收訊人群組名單名稱。

若尚未儲存任何清單，請按**增加**建立一個清單。輸入名單名稱，然後按**確認**。按**顯示**，然後按**增加**從行動電話通訊錄記憶體選擇連絡人。繼續按**增加**可將更多連絡人加入到建立的清單。

或者，您也可以捲動到某個清單、按**顯示**查看選取清單上的連絡人，接著再按**操作**，您就可以查看詳情及刪除選取的連絡人。繼續按**增加**將更多連絡人加入到清單中。

要顯示收訊人群組名單資料夾的其他選項，請按**操作**選擇增加群組名單、重新命名群組、清除群組名單、刪除群組名單。

若訊息無法發送給收訊人群組名單上的部分收訊人，就會出現未發至收訊人資料夾。選擇未發至收訊人，然後按**顯示**查看無法發送訊息的收訊人清單。按**操作**，然後選擇重發至群組名單將訊息重新發送給未發至收訊人清單上的收訊人、刪除群組名單刪除未發至收訊人清單，或者顯示訊息查看無法發送的訊息。

範本

本行動電話有提供文字範本（以表示）和圖片範本（以表示）。

要進入範本清單，請按**功能表**，然後選擇訊息、文字訊息和範本。

存檔資料夾與我的資料夾

您可以在已存文字訊息資料夾整理您的訊息，或者也可以新增資料夾達到同樣的目的。在閱讀訊息時，請按**操作**選擇移動、捲動到要移動訊息的目標資料夾，然後按**確認**。

要新增或刪除資料夾，請按**功能表**，然後選擇訊息、文字訊息和我的資料夾。按**操作**選擇增加資料夾或刪除資料夾。

刪除訊息

要刪除訊息，請按**功能表**，然後選擇訊息、文字訊息和刪除訊息。

- 要刪除特定資料夾內的所有訊息，請選取包含您要刪除訊息的資料夾，然後按**確認**。
- 要刪除所有資料夾內的訊息，請選擇全部訊息，而且在顯示刪除全部資料夾中的訊息？時按**確認**。

若該資料夾還包含未閱讀的訊息，行動電話將詢問是否想要一併刪除它們。

文字與簡訊郵件的訊息設定

訊息設定會影響訊息的發送、接收與閱讀。

RH-12_TW_UG.fm Page 19 Friday, December 24, 2004 9:48 AM

按**功能表**，然後選擇訊息、訊息設定、文字訊息和訊息設定組。若SIM卡支援多種訊息設定組，請選擇您要變更的設定組。

每一個設定組都有以下的設定：訊息中心號碼（從服務供應商發送）、發送格式、訊息有效期、預設收訊號碼（文字訊息）、或電子郵件伺服器（電子郵件）、傳送報告、使用GPRS、本中心回覆（系統服務）和重新命名訊息設定組。

替換設定

按**功能表**，然後選擇訊息、訊息設定、文字訊息和替換寄件備份或替換收件匣。選擇是可在文字訊息記憶體已滿時，設定行動電話自動以新文字訊息分別取代寄件備份或收件匣資料夾內的舊文字訊息。

多媒體訊息 (MMS)

請注意：當您的行動電話系統業者或服務供應商支援時才能使用此功能。只有具備相容多媒體訊息功能的行動電話才可以接收和顯示多媒體訊息。

多媒體訊息可以包含文字、聲音和圖片或影片檔。本行動電話最多支援單筆大小爲100 KB的多媒體訊息。

請注意：若已將允許多媒體接收設爲是或在註冊系統，您的行動電話系統業者或服務供應商就可能會對您接收的每個訊息收費。

多媒體訊息支援以下格式：

- 彩色影像和圖片：JPEG、GIF、WBMP、BMP和PNG。
- 聲音：可擴充和弦鈴聲 MIDI (SP-MIDI)、AMR聲音檔與單音鈴聲。
- 使用SubQCIF影像大小和AMR聲音檔的3gp格式影片檔。

本行動電話不一定會支援上述提及的所有檔案格式。

您無法在通話期間、玩遊戲或執行其他Java 應用程式、或者透過GSM數據服務瀏覽網頁時接收任何多媒體訊息。導致多媒體訊息發送失敗的原因有很多，所以請勿使用多媒體訊息來發送重要資料。

輸入與發送多媒體訊息

要設定多媒體訊息，請參閱第21頁的「多媒體訊息設定」。若要瞭解多媒體訊息服務的可用性及申請事項，請洽詢您的服務供應商。

版權保護可避免部分影像、鈴聲和其他內容在未經授權的情況遭到複製、修改、傳送或轉寄。

1. 按**功能表**，然後選擇訊息、多媒體訊息和建立訊息。
2. 輸入訊息。
   - 要在訊息插入檔案，請按**操作**選擇插入，然後從多媒體資料選擇要使用的選項，或者選擇日曆備註或名片。
   - 要在語音備忘功能表以外的地方直接插入新增音效片段，請按**操作**選擇插入和新

RH-12_TW_UG.fm Page 20 Friday, December 24, 2004 9:48 AM

增音效片段。語音備忘功能會自動啓動，讓您開始錄音。結束錄音後，便會自動加入新的聲音檔。

- 本行動電話支援含有多頁（即「投影片」）的多媒體訊息之發送與接收。要在訊息中插入新的投影片，請按**操作**選擇插入和投影片。每張投影片都可包含文字、一個影像檔與一個聲音檔。

  若訊息包含數張投影片，您可以按**操作**選擇上一張投影片、下一張投影片或投影片列表。要設定每張投影片播放的間隔時間，請按**操作**選擇投影片計時。

  要將文字部分移動到訊息的頂端或底端，請按**操作**選擇文字顯示於頂端或文字顯示於底端。

- 您也許可以使用以下選項：刪除（刪除訊息內的影像、投影片或聲音檔）清除文字、預覽、儲存訊息。在更多選項中，也許會出現以下選項：插入姓名、插入號碼、訊息詳情和修改主題。

3. 要發送訊息，請按**發送**，然後選擇電話號碼、電子郵件地址或多人。
   視行動電話系統業者而定，您也許可以使用更多選項。
4. 輸入收訊人的電話號碼（或電子郵件地址），或從通訊錄尋找。

動態指示符號會在發送期間出現。您仍然可以在這段期間使用行動電話的其他功能。如果發送失敗，行動電話會嘗試重傳幾次。如果發送失敗，訊息會保留在寄件匣資料夾中。您可以稍後嘗試重新發送。

閱讀與回覆多媒體訊息

當行動電話接收到多媒體訊息時，螢幕上就會顯示動態指示符號。訊息接收完畢後，螢幕上就會出現指示符號和收到多媒體訊息。

1. 按**顯示**可查看訊息，而按**退出**則可稍後再查看訊息。
2. 捲動查看訊息內容。按**操作**可使用以下幾個選項：播放簡報、顯示文字、打開影像、打開音效片段或打開短片、儲存影像、儲存音效片段、儲存短片、詳情、刪除訊息、回覆、全部回覆、轉發至號碼、轉發至郵件地址或轉發至多人、編輯、訊息詳情。

   請同時參閱第42頁的「多媒體資料」中關於多媒體資料選項的說明。

收件匣、寄件匣、已存訊息與寄件備份資料夾

本行動電話會將已接收的多媒體訊息儲存在收件匣資料夾。尚未發送的多媒體訊息會移到寄件匣資料夾。您要稍後發送的多媒體訊息會儲存在已存訊息資料夾。若將儲存已發訊息設爲是，已發送的多媒體訊息就會儲存在寄件備份資料

RH-12_TW_UG.fm Page 21 Friday, December 24, 2004 9:48 AM

夾。詳情請參閱第21頁的「多媒體訊息設定」。

多媒體訊息記憶體已滿

若要儲存新的多媒體訊息時訊息記憶體已滿，指示符號就會閃動，並顯示多媒體記憶體已滿，顯示等待的訊息。要閱讀等待的訊息，請按**顯示**。要儲存訊息，請按**操作**選擇儲存訊息，然後刪除舊訊息（首先選擇資料夾，然後選擇要刪除的舊訊息）。要放棄等待的訊息，請按**退出**和**確認**。若按**取消**，您就可以查看訊息。

刪除訊息

要刪除訊息，請按**功能表**，然後選擇訊息、多媒體訊息和刪除訊息。要刪除特定資料夾內的所有訊息，請選取包含您要刪除訊息的資料夾，然後按**確認**。

若該資料夾還包含未閱讀的訊息，行動電話將詢問是否想要一併刪除它們。

多媒體訊息設定

訊息設定會影響多媒體訊息的發送、接收與閱讀。

按**功能表**，然後選擇訊息、訊息設定和多媒體訊息。您可以選擇以下功能：

- 儲存已發訊息：選擇是可設定行動電話將已發送的多媒體訊息儲存在寄件備份資料夾。若選擇否，就不會儲存已發送的訊息。
- 傳送報告：可要求系統發送訊息傳送報告（系統服務）。
- 縮小影像：可定義插入多媒體訊息的影像大小。
- 預設投影片計時：可定義多媒體訊息的投影片之顯示時間。
- 允許多媒體接收：選擇否、是或在註冊系統來使用多媒體服務。選取在註冊系統後，您將無法在註冊系統之外接收多媒體訊息。
- 收到的多媒體訊息：選擇擷取可自動接收多媒體訊息。若選擇手動擷取，則僅可在提示後接收多媒體訊息。或者，您也可以選擇拒絕。
- 連結設定：可定義擷取多媒體訊息的連結設定。啓動您要儲存設定的連結設定組，然後再編輯此設定組。您也許可以從提供服務的服務供應商接收到一則設定訊息，其中顯示服務設定。詳情請洽詢服務供應商。也請參考第56頁的「設定行動電話的服務」。
- 允許接收廣告：您可以接收或拒絕廣告。若將允許多媒體接收設定爲否，就不會顯示此設定。

電子郵件訊息

此電子郵件應用程式（與簡訊郵件功能不同 — 請參閱第17頁的「輸入與發送簡訊郵件」）可讓您透過本行動電話進入您的電子郵件帳號。本行動電話的電子郵件功能可能會支援您在公司或家中使用的相容電子郵件系統。您可以在

RH-12_TW_UG.fm Page 22 Friday, December 24, 2004 9:48 AM

行動電話上輸入、發送與閱讀電子郵件。

本行動電話支援POP3和IMAP4電子郵件伺服器。在發送和擷取電子郵件之前，您必須先完成以下各項：

- 取得新的電子郵件帳號或使用現有的帳號。若要取得電子郵件帳號，請洽詢您的電子郵件服務供應商。
- 若要取得電子郵件所需的設定，請洽詢您的電子郵件服務供應商。要設定行動電話的電子郵件，請按**功能表**，然後選擇訊息、訊息設定和電子郵件訊息。詳情請參閱第23頁的「電子郵件設定」。

輸入與發送電子郵件

1. 按**功能表**，然後選擇訊息、電子郵件和建立電子郵件。
2. 輸入收訊人的電子郵件地址、主旨及電子郵件訊息。
3. 按**發送**。選擇立即發送。

請注意：發送電子郵件時，您的行動電話可能會顯示訊息已發出。該文字僅表示電子郵件已經由行動電話發送至電子郵件伺服器，並不表示要發送的對象已接收到電子郵件。如需電子郵件服務的詳細資訊，請洽詢您的服務供應商。

從電子郵件帳號下載電子郵件訊息

1. 按**功能表**，然後選擇訊息、電子郵件和擷取下載已發送到您的電子郵件帳號的電子郵件訊息。或者：

   按**功能表**，然後選擇訊息、電子郵件、其他選項和擷取並發送下載新的電子郵件訊息，以及發送儲存在寄件匣資料夾的電子郵件。
2. 您的行動電話會連線到電子郵件服務。當行動電話正在下載電子郵件訊息時，會出現下載進度指示條。
3. 按**選擇**可查看收件匣內的新訊息，而按**返回**則可稍後查看訊息。尚未閱讀的訊息會以✉表示。

閱讀與回覆電子郵件訊息

按**功能表**，然後選擇訊息、電子郵件和收件匣。在閱讀訊息時，按**操作**可查看此訊息可用的選項。

要回覆電子郵件，請按**回覆**，然後選擇原訊息或清空螢幕。確認或編輯電子郵件地址和主旨，然後輸入您的回覆內容。要發送訊息，請按**發送**，然後選擇立即發送。

收件匣和其他資料夾（草稿、存檔、寄件匣和寄件備份）

從您的電子郵件帳號下載的電子郵件會儲存行動電話的收件匣資料夾。其他資料夾包含以下資料夾：草稿可儲存未編寫完的電子郵件、存檔可管理並儲存電子郵件、

RH-12_TW_UG.fm Page 23 Friday, December 24, 2004 9:48 AM

寄件匣可儲存尚未發送的電子郵件，而寄件備份則可儲存已發送的電子郵件。

刪除電子郵件訊息

要刪除電子郵件訊息，請按**功能表**，然後選擇訊息、電子郵件、其他選項和刪除訊息。

注意：從本行動電話刪除電子郵件並不代表您已刪除電子郵件伺服器中的相同郵件。

電子郵件設定

此訊息設定會影響電子郵件的發送、接收與閱讀。

您也許可以從服務供應商接收到包含電子郵件設定的設定訊息。您也可以手動輸入設定。

要手動輸入設定，請按**功能表**，然後選擇訊息、訊息設定和電子郵件訊息。選擇當前電子郵件設定，然後啓動要儲存設定的設定組。選擇編輯當前電子郵件設定，然後逐個編輯以下設定：

- 信箱名稱：輸入您要使用的信箱名稱。
- 電子郵件地址：輸入電子郵件地址。
- 我的名稱：輸入您的姓名或暱稱。
- 外寄郵件(SMTP)伺服器：輸入伺服器位址。
- 內送郵件伺服器類型：根據使用的電子郵件系統類型，選擇POP3或IMAP4。若支援以上兩種類型，請選擇IMAP4。
- 若選擇POP3伺服器類型，之後就會顯示內送郵件(POP3)伺服器、POP3 用戶名稱和POP3 密碼。若選擇IMAP4伺服器類型，之後就會顯示內送郵件(IMAP4)伺服器、IMAP4用戶名稱和IMAP4密碼。輸入內送電子郵件的電子郵件伺服器位址，然後輸入用戶名稱與密碼進入電子郵件帳號。若尚未定義 SMTP 用戶名稱或 SMTP 密碼，電子郵件伺服器會轉而使用 POP3/IMAP4 用戶名稱與密碼。
- 其他設定，然後選擇以下設定：
  - 包括簽名：您可以定義會自動加入電子郵件末端的簽名。
  - 使用SMTP授權：若您的電子郵件服務供應商要求需先認證才可發送電子郵件，請選擇**確認**。在此情況下，您必須同時定義您的SMTP用戶名稱和SMTP密碼。
  - SMTP用戶名稱：輸入您從電子郵件服務供應商處取得的外寄郵件用戶名稱。
  - SMTP密碼：輸入外寄電子郵件要使用的密碼。
  - 外寄郵件埠(SMTP)：輸入電子郵件的外寄郵件埠編號。

  若選擇POP3伺服器類型，就會出現以下選項：
  - 內送郵件埠 (POP3)：輸入您從電子郵件服務供應商取得的郵件埠編號。

RH-12_TW_UG.fm Page 24 Friday, December 24, 2004 9:48 AM

- 回覆地址：輸入您要回覆訊息的電子郵件地址。
- 安全登入：要設定加密登入才可進行連線，請選擇安全登入已開，否則請將此選項設定爲安全登入已關。若有任何疑問，請洽詢您的服務供應商。使用加密登入可增加用戶名稱和密碼的安全性，但這並不會增加連線本身的安全性。
- 擷取電子郵件：輸入要一次擷取的電子郵件最大數量。
- SMTP連結設定：定義外寄電子郵件所需的連結設定。
- POP3連結設定：定義內送電子郵件所需的連結設定。詳情請參閱第56頁的「設定行動電話的服務」。

若選擇IMAP4伺服器類型，就會出現以下選項：

- 內送郵件埠 (IMAP4)：輸入您從電子郵件服務供應商取得的郵件埠編號。
- 回覆地址：輸入您要回覆訊息的電子郵件地址。
- 擷取電子郵件：輸入要一次擷取的電子郵件最大數量。
- 擷取方式：要擷取所有新收到的電子郵件，請選擇最新郵件；若僅要擷取尚未閱讀過的郵件，請選擇最新未讀郵件。
- SMTP連結設定：定義外寄電子郵件所需的連結設定。
- IMAP4連結設定：定義內送郵件所需的連結設定。詳情請參閱第56頁的「設定行動電話的服務」。

即時訊息 (IM)

請注意：當您的行動電話系統業者或服務供應商支援時才能使用此功能。只有具備相容即時訊息功能的行動電話才可接收和顯示即時訊息。

即時訊息是發送簡短文字訊息的一種方式，可透過TCP/IP通訊協定將訊息發送給線上使用者（系統服務）。當連絡人清單上的連絡人已上線，對方並可加入即時訊息會談時，該清單就會特別顯示。

在使用即時訊息功能之前，您必須先申請此服務。若要得知是否可使用即時訊息服務、以及此服務的計價和申請方式，請洽詢您的行動電話系統業者或服務供應商。您亦可從行動電話系統業者或服務供應商接收即時訊息的專屬ID、密碼以及設定。要設定即時訊息服務的必要設定，請參閱第40頁的「即時訊息和線上狀態設定」。螢幕顯示的圖示和文字會依聊天服務的不同而有所差異。

您可以一邊使用行動電話的其他功能，一邊在背景開啓即時訊息會談。

RH-12_TW_UG.fm Page 25 Friday, December 24, 2004 9:48 AM

即時訊息使用基本步驟

- 要進入即時訊息功能表（離線），請參閱第25頁的「進入即時訊息功能表」。
- 要連線到即時訊息服務（線上），請參閱第25頁的「連線到服務與中斷連線」。
- 要與您的連絡人進行即時訊息會談，請參閱第26頁的「啓動即時訊息會談」中關於IM線上好友的說明。

  要建立即時訊息連絡人清單，請參閱第27頁的「即時訊息連絡人」。
- 要加入公開即時訊息會談，請參閱第26頁的「啓動即時訊息會談」中關於群組的說明。

  要透過邀請訊息加入群組即時訊息會談，請參閱第26頁的「接受與拒絕即時訊息邀請」。

  要建立自己的即時訊息群組，或加入或刪除公開群組，請參閱第27頁的「群組」。
- 要編輯自己的資料，請參閱第27頁的「編輯我的資訊」。
- 要搜尋使用者和群組，請參閱第 26 頁的「啓動即時訊息會談」中關於尋找的說明。
- 要閱讀新即時訊息會談中的訊息，請參閱第26頁的「閱讀即時訊息」。
- 要在即時訊息會談期間撰寫與發送訊息，請參閱第27頁的「加入即時訊息會談」。
- 要查看、重新命名或刪除已儲存的對話，請在進入即時訊息功能表時選擇已存會談。
- 要封鎖/解除封鎖連絡人，請參閱第27頁的「封鎖與解除封鎖訊息」。
- 要中斷與即時訊息服務的連線，請參閱第25頁的「連線到服務與中斷連線」。

進入即時訊息功能表

要在離線狀態下進入即時訊息功能表，請按**功能表**，然後選擇訊息和即時訊息。若有多個即時訊息服務可用的連結組，請選擇您想要使用的即時訊息服務連結組。若只有定義一個連結組，就會自動選取此連結組。之後會顯示以下選項：登入可連結到聊天服務、已存會談可查看、刪除或重新命名您在即時訊息會談期間所儲存的即時訊息會談，而連結設定則可編輯發送訊息與線上狀態連結所需的設定。

連線到服務與中斷連線

要連線到即時訊息服務，請進入即時訊息功能表、啓動此服務，然後按登入。連線成功後，行動電話會顯示已登入。

祕訣：要設定行動電話在您進入即時訊息功能表時自動連線到聊天服務，請連線到此服務，然後選擇我的設定、自動登入和啓動即時訊息時。

要中斷與即時訊息服務的連線，請選擇登出。

RH-12_TW_UG.fm Page 26 Friday, December 24, 2004 9:48 AM

啓動即時訊息會談

進入即時訊息功能表並連線到此服務。您可以選擇以下功能：

- 會談：可在即時訊息會談期間查看新的即時訊息對話和已閱讀的即時訊息對話清單，或者會談邀請的清單。捲動到您要查看的訊息或會談邀請，然後按**打開**閱讀訊息內容。

  表示新的即時訊息，而則表示已閱讀的聊天訊息。

  表示新的群組訊息，而則表示已閱讀的群組訊息。

  表示會談邀請。

- IM線上好友：包括您加入的連絡人。捲動到要聊天的連絡人，然後按**聊天**。若清單中顯示新連絡人，請按**打開**。要新增連絡人，請參閱第27頁的「即時訊息連絡人」。

  在行動電話通訊錄中，表示目前在線上的連絡人、表示目前離線的連絡人、則表示已封鎖的連線人，而則表示已發送新訊息給他的連絡人。

- 群組及公共群組：行動電話會顯示行動電話系統業者或服務供應商提供的公共群組書籤清單。要加入某群組的即時訊息會談，請捲動到一個群組，然後按**加入**。輸入您在聊天時使用的暱稱。成功加入群組聊天後，行動電話會顯示加入群組：和群組名稱。要建立私人群組，請參閱第27頁的「群組」。

- 尋找：選擇用戶或群組可在系統搜尋其他即時訊息使用者或公開群組。找到使用者或群組之後，要啓動即時訊息會談，請捲動到您要的使用者或群組，然後按**操作**選擇聊天室或加入群組。

- 要從通訊錄啓動即時訊息會談，請參閱第33頁的「查看已申請的名單」。

接受與拒絕即時訊息邀請

若您已連線到即時訊息服務並接收到會談邀請，螢幕就會顯示1個會談邀請。按**閱讀**可閱讀訊息內容。若收到兩則以上的會談邀請，螢幕便會顯示訊息則數與__個會談邀請。按**閱讀**、捲動到要閱讀的會談邀請，然後按**打開**。按**接受**便可加入私人群組聊天，或者按**操作**選擇拒絕或刪除來拒絕或刪除會談邀請。

閱讀即時訊息

當您已連線到此服務並接收到其他人（未與您進行會談的人）的訊息時，螢幕就會顯示1個即時訊息。按**閱讀**可閱讀訊息內容。若收到兩則以上的訊息，螢幕便會顯示訊息則數與__個即時訊息。按**閱讀**、捲動到該則訊息，然後按**打開**。

在會談期間接收到的新訊息會保留在即時訊息功能表的會談中。若發送訊息給您的發訊人並非IM線上好友清單中的一員，就會顯示發訊人的ID。若該名發訊人的資料已儲存在行動電話通訊錄記憶體中，而且行動電話也可辨識該名連絡

RH-12_TW_UG.fm Page 27 Friday, December 24, 2004 9:48 AM

人，就會顯示他的姓名。要新增連絡人到行動電話記憶體，請按**操作**選擇儲存連絡人或增加至姓名。

加入即時訊息會談

按**編輯**加入或啓動即時訊息會談。輸入您的訊息，然後按**發送**或發送。按**操作**後，您就可以使用以下部分選項：顯示會談、儲存連絡人、增加至姓名、群組成員、結束會談、預測字典。

編輯我的資訊

進入即時訊息功能表並連線到即時訊息服務。選擇我的設定可查看並編輯自己的顯示狀態資訊或暱稱。選擇顯示狀態和任何人都可見或僅線上好友可見（或顯示爲離線）允許所有其他使用即時訊息使用者或僅您即時訊息連絡人清單中的連絡人，可以在您連上即時訊息服務時看見您上線。當您連線到即時訊息服務時，表示您已上線，而則表示其他人看不到您。

即時訊息連絡人

要新增連絡人到即時訊息連絡人清單，請連線到即時訊息服務，然後選擇IM線上好友。若連絡人清單是空的，行動電話便會顯示線上好友列表爲空白。從伺服器複製線上好友？，讓您擷取伺服器內的可用連絡人。您也可以按**操作**選擇增加連絡人。若您尚未加入過連絡人，請按**增加**。選擇手動輸入識別碼、從伺服器尋找、從線上好友名單或從伺服器複製來新增連絡人。新增連絡人後，行動電話便會顯示已增加至即時訊息線上好友：和連絡人姓名。

捲動到一名連絡人，然後按**聊天**開始聊天，或者按**操作**選擇連絡人資訊、修改姓名、封鎖連絡人（或解鎖連絡人）、增加連絡人、刪除連絡人、複製至伺服器或顯示狀態提示。

封鎖與解除封鎖訊息

連線到即時訊息服務，然後選擇會談或IM線上好友。在連絡人清單中，反白選取您要封鎖訊息的連絡人。按**操作**選擇封鎖連絡人，然後按**確認**。

要解除封鎖訊息，請連線到即時訊息服務，然後選擇封鎖列表。捲動到要解除封鎖訊息的連絡人，然後按**解鎖**。

群組

您可以建立自己的即時訊息會談私人群組，或使用服務供應商提供的公開群組。私人群組僅可在即時訊息會談時使用。您只能將位於連絡人清單中的連絡人加入私人群組，而這群連絡人也將儲存在行動電話通訊錄記憶體中。若您登入的伺服器不支援群組服務，所有與群組相關的功能表都將無法使用（模糊顯示）。

公開群組

您可以將服務供應商可能會保留的公開群組儲存成書籤。連線到即時訊息服務，然後選擇群組和公共群組。捲動到要加入的聊天群組，然後按**加入**。若您尚未加入群組，

RH-12_TW_UG.fm Page 28 Friday, December 24, 2004 9:48 AM

請輸入您要在此群組使用的暱稱。若按**操作**，您就可以選擇刪除群組來刪除您群組清單上的群組。

建立私人群組

連線到即時訊息服務，然後選擇群組和建立群組。輸入群組名稱和您要在此群組使用的暱稱。在您的連絡人清單中標記您的私人群組成員，然後輸入要發送給新加入成員的邀請訊息。

語音訊息

語音信箱屬於系統服務。您可能必須先申請才能使用這項服務。如需詳細資訊，請洽詢您的服務供應商。

按**功能表**，然後選擇訊息和語音訊息。要撥打語音信箱，請選擇接聽語音訊息。要輸入、尋找或編輯您的語音信箱號碼，請按語音信箱號碼。

如果系統支援，出現 ⌾ 指示符號就表示有新的語音留言。按**接聽**可撥打您的語音信箱號碼。

祕訣：若您已儲存語音信箱號碼，按住 1 可撥打您的語音信箱。

廣播訊息

有了此系統服務，您也許就可以接收不同主題的訊息。如需詳細資訊，請洽詢您的服務供應商。

系統指令編輯器

按**功能表**，然後選擇訊息和系統指令編輯器。輸入並發送服務請求（也稱爲 USSD 指令），例如：系統服務的啓動指令，至您的服務供應商。

■ 通話記錄

本行動電話會記錄未接來電、已接來電、已撥電話、和大約通話時間。

如果行動電話在系統服務區內已開機，而且該系統也支援這些功能，就可以記錄未接來電、已接來電和已撥出的電話號碼。

最近通話記錄

在未接來電、已接來電或已撥電話功能表內按**操作**時，您就可以查看通話時間、編輯、查看或撥打已記錄的電話號碼、將電話號碼加到通訊錄、或者從清單刪除記錄的電話號碼。您也可以發送文字訊息。選擇刪除最近記錄可刪除最近通話記錄。

用於通話、資料和訊息的計數器與計時器

請注意：行動電話系統業者或服務供應商實際開出的通話和服務費用發票可能不盡相同，這要視網路系統的功能、帳單四捨五入或稅金等等因素而定。

RH-12_TW_UG.fm Page 29 Friday, December 24, 2004 9:48 AM

按**功能表**、選擇通話記錄，然後選擇通話計時、GPRS計數器、GPRS計時器和訊息計數器以得知最近的大約通訊資料。

定位資訊

部分系統可讓您要求行動電話的定位（系統服務）。此功能表可讓您查看從行動電話系統業者接收到的定位要求。要申請此服務和同意發送位置資訊，請洽詢與聯絡您的行動電話系統業者或服務供應商。

■ 通訊錄

您可以將姓名與電話號碼（通訊錄）儲存在行動電話記憶體和SIM卡記憶體。

- 行動電話記憶體內儲存的姓名也許可以包含與姓名相關的電話號碼與文字備註。您也可以將影像儲存到特定聯絡人的通訊錄中。通訊錄使用共享記憶體。詳情請參閱第viii頁的「共享記憶體」。
- 儲存在 SIM 卡記憶體中的姓名與電話號碼會以 表示。

在動態連絡人（線上狀態）中，您可以將您目前的線上狀態顯示給其他存取此服務並要求查看此資訊的使用者觀看。

搜尋連絡人

使用功能表指令尋找

1. 在待機模式下，按**名單**；
2. 選擇尋找；
3. 輸入欲尋找的姓名的前一至數個字元，然後按**確認**；
4. 若需要的話，按 或 ，尋找所要的姓名。按**詳情**並使用導覽鍵查看選取姓名的詳細資料。

快速尋找

1. 在待機模式下，按 ，或按**名單**，然後選擇快速尋找，行動電話就會列出或反白通訊錄的第一個項目。
2. 輸入您要尋找姓名的第一個注音符號，例如：按 ㄉㄊㄋㄌ 2 abc 三次。螢幕上將會出現包含該按鍵上的第三個注音符號的快速尋找視窗。您可以在快速尋找視窗中輸入更多的注音符號。

按 和 可以在快速尋找視窗中移動游標。按**清除**可刪除游標左側的字。

當快速尋找視窗打開後，按 可切換到其他輸入法（目前的輸入法顯示在螢幕左上角）。例如：若要尋找英文姓名，先重複按 切換到 "ABC"。然後輸入英文姓名或其開頭字母。

符合的姓名會從通訊錄中篩選出來，並將第一個姓名加以反白。請注意，篩選出來的姓名排列順序可能和通訊錄裡的排列順序不同。

RH-12_TW_UG.fm Page 30 Friday, December 24, 2004 9:48 AM

3. 若需要的話，按 或 ，尋找所要的姓名。按**詳情**可查看選取姓名的詳細資料。

   依據您在顯示方式所做的設定，顯示的已申請連絡人也將有所差異：僅顯示線上狀態指示符號，或者顯示線上狀態指示符號、個人標誌和狀態訊息。按**詳情**會顯示所有動態資訊。

   秘訣：檢視連絡人：要快速查看特定姓名與其預設電話號碼，請在捲動到該姓名時按住 。

   要查看完整的狀態訊息，請按**詳情**，然後在捲動到該連絡人姓名時按住 。

除此之外，您也許還可使用以下選項：

- 新增姓名和刪除。
- 複製可將姓名和電話號碼從行動電話通訊錄複製到SIM卡記憶體，反之亦然。
- 設定可選擇通訊錄中姓名和電話號碼的顯示方式。選擇記憶體狀態可查看未使用與已使用的記憶體容量。
- 單鍵撥號可將電話號碼指定到單鍵撥號鍵。要啓動單鍵撥號功能，請參閱第39頁的「通話設定」。
- 客服號碼可撥打服務供應商的客服號碼。當SIM卡有提供服務供應商的客服號碼時，您才可以撥打此號碼（系統服務）。
- 服務號碼可撥打服務供應商的服務號碼。當SIM卡有提供服務供應商的服務號碼時，您才可以撥打此號碼（系統服務）。
- 可查看已經儲存在 SIM 卡中的本手機號碼。當SIM卡支援且SIM卡的本手機號碼下確實有儲存號碼時才會顯示此功能。
- 號碼分組可將儲存在記憶體的姓名和電話號碼分類到不同的號碼分組，並指定分組專用的鈴聲。

儲存姓名與電話號碼（新增姓名）

姓名與電話號碼將會儲存在目前使用的記憶體中。按**功能表**，然後選擇通訊錄和新增姓名。輸入姓名和電話號碼。姓名和電話號碼儲存完畢之後，請按**完成**。

每個姓名儲存多組電話號碼、文字項目或一個影像

在行動電話通訊錄的內部記憶體中，每一個姓名都可儲存不同類型的電話號碼和簡短的文字項目。

儲存的第一組電話號碼會自動設爲預設電話號碼，並在號碼類型指示符號外加上外框來表示，例如[☎]。當您從通訊錄選擇姓名並撥號時，如果沒有選擇特定電話號碼，行動電話就會使用預設的電話號碼撥出。

1. 確認您使用的記憶體爲手機或手機和SIM卡。

RH-12_TW_UG.fm Page 31 Friday, December 24, 2004 9:48 AM

2. 在行動電話通訊錄的內部記憶體中，捲動到您想加入新電話號碼或文字項目的姓名，然後按**詳情**。
3. 按**操作**選擇增加號碼、增加詳情或增加影像。
4. 要加入電話號碼或詳細資訊，請分別選擇一種號碼類型或文字類型。要加入影像，請從多媒體資料選擇一個影像。

   若選擇用戶識別碼文字類型：選擇尋找可從行動電話系統業者或服務供應商的伺服器內，藉由行動電話號碼或電子郵件地址搜尋ID（若已連線至線上狀態服務）。詳情請參閱第31頁的「我的線上狀態」。如果只找到一個ID，將自動儲存該ID。要手動儲存ID，請按**操作**選擇儲存。要輸入ID，請選擇手動輸入識別碼。輸入ID，然後按**確認**儲存。

   要變更號碼或文字類型，請在選單中選擇更改類型。要將選取的電話號碼設定爲預設號碼，請選擇設定爲預設號碼。
5. 輸入電話號碼或文字項目，然後按**確認**儲存。
6. 先按**返回**，再按**退出**可回到待機模式。

編輯或刪除連絡人詳細資訊

搜尋您要編輯或刪除的連絡人，然後按**詳情**。捲動到要編輯或刪除的姓名、電話號碼、文字項目或影像，然後按**操作**。

- 要編輯姓名、電話號碼或文字項目，或要變更影像，請分別選擇修改姓名、修改號碼、修改詳情、更改影像。

  注意：您無法編輯或刪除位於IM線上好友或已申請的名單的ID。
- 要刪除電話號碼或文字項目，請分別選擇刪除號碼或刪除詳情。
- 要刪除連絡人附加的影像，請選擇刪除影像。從連絡人刪除影像並不會刪除多媒體資料功能表中的影像。

我的線上狀態

有了線上狀態服務（系統服務），您就可以讓其他擁有相容裝置並存取到此服務的使用者（例如：您的家人、朋友和同事）看到您的線上狀態。線上狀態包括您的顯示狀態、狀態訊息和個人圖案。其他存取到此服務並要求查看您的資訊的使用者才能看到您的狀態。要求的資訊會顯示在通訊錄功能表畫面中的已申請的名單。您可以自訂要其他人看到的資訊，並決定誰可以看到您的狀態。

在使用線上狀態之前，您必須先申請此服務。若要得知是否可使用此服務、以及此服務的計價和申請方式，請洽詢您的行動電話系統業者或服務供應商。您亦可從行動電話系統業者或服務供應商接收此服

RH-12_TW_UG.fm Page 32 Friday, December 24, 2004 9:48 AM

務專用的特定ID、密碼和設定。要設定線上狀態服務的必要設定，請參閱第40頁的「即時訊息和線上狀態設定」。在連結到線上狀態服務期間，您還是可以使用行動電話的其他功能。此時線上狀態服務將會在背景執行。

按**功能表**，然後選擇通訊錄和我的線上狀態。您可以選擇以下功能：

- 連結至＂我的線上狀態＂服務（或中斷連結）可連結（或中斷連結）此服務。
- 當前線上狀態可變更您的線上狀態。您可以選擇以下功能：
  - 顯示當前線上狀態：選擇私人線上狀態或公共線上狀態可查看您目前的私人或公開狀態。
  - 我的顯示狀態：可將您的顯示狀態設定爲可以交談（以表示）、繁忙（以表示），或者離開（以表示）。
  - 我的顯示訊息：輸入要其他人看見的文字內容，或者按**操作**選擇以前的顯示訊息，然後選取之前的舊訊息做爲狀態訊息。
  - 我的顯示圖案：可從多媒體資料的圖案資料夾選擇您的個人圖案。若選擇預設，就不會顯示個人圖案。
  - 顯示給：可選擇您要向其顯示線上狀態的群組。若不要向特定群組顯示線上狀態，請從此解除設定。

    選擇私人及公共後，您私人清單中的連絡人就可以看到您所有的線上狀態資訊：顯示狀態、狀態訊息和圖案。其他連絡人只能看到您的顯示狀態。

    選擇私人查看者後，您私人清單中的連絡人就可以看見您所有的線上狀態資訊（顯示狀態、狀態訊息和圖案）。其他使用者將無法看到任何資訊。

    若選擇不顯示，就沒有人可以看到您的線上狀態資訊。
- 查看者，然後選擇以下功能：
  - 當前查看者：可查看申請您的線上狀態資訊的所有使用者。
  - 私人名單：允許查看您所有線上狀態資訊（包括：顯示狀態、狀態訊息和圖案）的使用者清單。您可以管理自己的私人清單。其他不在私人清單內的使用者只能看到您的顯示狀態。
  - 封鎖名單：可查看您拒絕其觀看您線上狀態資訊的所有使用者。
- 設定，然後選擇以下功能：
  - 待機時顯示當前線上狀態：可在待機模式中顯示當前狀態的指示符號。
  - 與操作模式同步處理：可選擇是否要藉由將我的顯示訊息和我的顯示狀態連結到目

RH-12_TW_UG.fm Page 33 Friday, December 24, 2004 9:48 AM

前使用的操作模式來進行更新。請同時參閱第 35 頁的「操作模式」。注意：您無法將自訂的狀態圖案連結到操作模式中。

- 連結類型：可選擇是否要在行動電話開機時自動連結到此服務。

- 連結設定：詳情請參閱第 40 頁的「即時訊息和線上狀態設定」。

已申請的名單

您可以建立您想要知道其線上狀態資訊的連絡人清單。若該連絡人允許您查看他的資訊，而且系統也未加以限制的話，您就可以查看他的資訊。您可以在連絡人清單中捲動，或透過已申請的名單功能表查看已申請的名單。

確認您使用的記憶體爲手機或手機和SIM卡。

要連結到線上狀態服務，請按**功能表**，然後選擇通訊錄、我的線上狀態和連結至"我的線上狀態"服務。

將連絡人加入已申請的名單

1. 按**功能表**，然後選擇通訊錄和已申請的名單。若您尚未連結到線上狀態服務，行動電話將詢問您是否要現在進行連結。
2. 若您尚未在名單儲存任何連絡人，請按**增加**。或者，您也可以按**操作**選擇新申請。螢幕會顯示連絡人清單。
3. 從清單選擇一名連絡人。若您在該名連絡人處有儲存其使用者ID，此連絡人就會加入到已申請的名單。如果有許多ID，請選擇其中一個ID。在申請連絡人之後，螢幕就會顯示申請已啓動。

祕訣：要從通訊錄清單申請連絡人，請在待機模式中按 ，然後捲動到您要申請的連絡人。按**詳情**，然後再按**操作**。要進行申請，請選擇請求線上狀態，然後再選擇持續申請。

若只想要查看線上狀態資訊，但並不想申請連絡人，請選擇請求線上狀態和單次申請。

查看已申請的名單

請同時參閱第29頁的「搜尋連絡人」以得知線上狀態的說明。

1. 按**功能表**，然後選擇通訊錄和已申請的名單。

   螢幕會顯示已申請的名單上首位連絡人的狀態資訊。連絡人願與他人分享的資訊可以包含文字和以下部分圖案：

   、或表示連絡人目前的狀態爲可以交談、繁忙或離開。

   表示您無法查看連絡人的線上狀態資訊。
2. 按**詳情**可查看選取連線人的詳細資訊。或者，您也可以按操作選擇以下選項：

RH-12_TW_UG.fm Page 34 Friday, December 24, 2004 9:48 AM

- 新申請可將新連絡人加入已申請的名單。
- 聊天室可啓動即時訊息功能。
- 發送訊息可發送文字訊息或多媒體訊息給選取的連絡人。
- 發送簡訊郵件可發送電子郵件給選取的連絡人。
- 發送名片可發送名片給選取的連絡人。
- 取消申請可從已申請的名單刪除選取的連絡人。

取消申請連絡人

- 要從通訊錄取消申請連絡人，請在待機模式中按 ，然後捲動到您要取消申請的連絡人。按**詳情**，選擇ID後按**操作**。要取消申請，請選擇取消申請，然後按**確認**。
- 要透過已申請的名單功能表取消申請，請參閱第33頁的「查看已申請的名單」。

發送與接收名片

您能以名片的方式發送連絡人的資訊，也可以從支援vCard標準的相容裝置接收以名片的方式發送的連絡人資訊。

接收到名片後，按**顯示**和**儲存**將名片儲存到行動電話記憶體。若不要儲存名片，請按**退出**和**確認**。

要發送名片，請從通訊錄尋找要發送的姓名和電話號碼、按**詳情**，然後按**操作**選擇發送名片。選擇經紅外線發送、經簡訊發送、經多媒體發送或經藍芽發送。

單鍵撥號

要將電話號碼指定給特定單鍵撥號鍵，請按**功能表**，然後選擇通訊錄和單鍵撥號，再捲動到想要指定的單鍵撥號鍵。

按**設定**。如果該按鍵已指定電話號碼，請按**操作**選擇更改。按**尋找**，然後先選姓名，再選要指定的電話號碼。若單鍵撥號功能已關閉，行動電話將詢問您是否要啓動此功能。請參閱第39頁的「通話設定」中關於單鍵撥號的說明。

要使用單鍵撥號鍵撥打電話，請參閱第7頁的「單鍵撥號」。

聲控撥號

您可將電話號碼加入聲控撥號功能，並說出聲控標籤撥打電話。任何可以發聲的字詞（例如：姓名）都可做爲聲控標籤。您最多可以加入25個聲控標籤。

使用聲控撥號前，請注意：

- 聲控標籤與使用的語言無關，而是以說話者的聲音爲準。
- 聲控標籤對背景雜音非常敏感，所以請在安靜的地方錄製聲控標籤和撥打電話。
- 在錄製或使用聲控標籤撥打電話時，請將行動電話拿在一般靠近耳朵的位置。
- 聲控標籤無法接受太短的名稱。請使用較長的名稱，並避

RH-12_TW_UG.fm Page 35 Friday, December 24, 2004 9:48 AM

免使用電話號碼不同卻聲音相似的名稱。

請注意：您必須非常精確地說出與您錄製聲控標籤時相同的名稱，而這在吵雜的環境或緊急狀態下是很困難的。因此，在任何情況下，您都不應該完全依賴聲控撥號。

增加與管理聲控標籤

將要加入聲控標籤的連絡人儲存或複製到行動電話記憶體。您也可以將聲控標籤加入 SIM 卡儲存的連絡人中，但如果您換了新的SIM卡，在加入新的聲控標籤時就必須先刪除舊的標籤。

聲控標籤使用共享記憶體。詳情請參閱第viii頁的「共享記憶體」。

1. 在待機模式中，按 。
2. 捲動到要加入聲控標籤的連絡人，然後按**詳情**。捲動到要加入的電話號碼，然後按**操作**。
3. 選擇增加聲控標籤。
4. 按**開始**，然後清楚地說出要錄製爲聲控標籤的字詞。錄製完成後，行動電話會播放錄好的標籤。

   成功儲存聲控標籤後，螢幕會顯示聲控標籤已存、發出提示音，並在加入聲控標籤的電話號碼旁附加 符號。

要查看聲控標籤，請按**功能表**，然後選擇通訊錄和聲控標籤。捲動到有加入聲控標籤的連絡人，然後選擇某個選項來播放、刪除或變更已錄製的聲控標籤。

使用聲控標籤撥打電話

若行動電話某應用程式正在使用GPRS連結發送或接收數據，請先結束該應用程式，再使用聲控標籤撥打電話。

1. 在待機模式中，按住音量降低鍵。您將會聽到一聲短提示音，並看到請講話。
2. 請清楚地說出聲控標籤。行動電話會播放辨識出的聲控標籤，並在1.5秒後撥出辨識出之聲控標籤的電話號碼。

若您正在使用附有耳機鍵的相容耳機，請按住耳機鍵開始使用聲控撥號功能。

■ 設定

操作模式

您的行動電話有各種設定群組，即所謂的操作模式，讓您依喜好爲不同的事件或情境設定不同的鈴聲。

按**功能表**，然後選擇設定和操作模式。捲動到一個操作模式，然後按**選擇**。

- 要啓動選取的操作模式，請選擇啓動。
- 要讓操作模式執行一段特定時間（最多24小時），請選擇定時並設定操作模式設定應結束的時間。定時的操作模式時間到後，就會啓動前一個未設定時的操作模式。

RH-12_TW_UG.fm Page 36 Friday, December 24, 2004 9:48 AM

- 要自訂操作模式，請選擇個人化選擇。選取要變更的設定，然後進行變更。

  要變更您的線上狀態資訊，請選擇我的線上狀態和我的顯示狀態或我的顯示訊息來編輯您的狀態資訊。

提示音設定

您可以變更已選取並正在使用的操作模式設定。

按**功能表**，然後選擇設定和提示音設定。選擇並變更來電提示、鈴聲、鈴聲音量、振動提示、訊息提示聲、即時訊息提示聲、按鍵音和警告音。您也可以在操作模式功能表找到相同的設定。詳情請參閱第35頁的「操作模式」。

選擇優先號碼組可設定行動電話只在特定號碼分組的成員來電時才會發出響鈴。捲動到想要的號碼分組，或者選擇所有來電，然後按**標記**。

顯示設定

按**功能表**，然後選擇設定和顯示設定。

- 選擇桌面圖案可以設定行動電話在待機模式中顯示的背面圖案，也就是桌面圖案。

  選擇選擇桌面圖案，然後從多媒體資料選取一個影像。
- 選擇顏色模式可變更部分顯示元件的顏色，例如指示符號、訊息指示條和電池指示條。
- 選擇功能表顯示格式可設定行動電話顯示主功能表的方式。
- 選擇系統標誌可設定行動電話顯示或隱藏系統標誌。
- 選擇螢幕保護圖案和選擇螢幕圖案就可以從多媒體資料選擇一個動態或靜止影像來做爲螢幕保護圖案。在啓動時間選擇螢幕保護圖案在多久時間過後會啓動的時間。選擇開可啓動螢幕保護圖案。

  除了螢幕保護圖案設定之外，爲了省電，若您在特定時間內沒有使用行動電話的功能，就會啓動數位式時鐘畫面。詳情請參閱第5頁的「省電圖示」。

時間與日期設定

按**功能表**，然後選擇設定和時間和日期設定。

選擇時鐘可設定行動電話在待機模式中顯示時鐘、調整時鐘、選取時區以及時間格式。

選擇日期可設定行動電話在待機模式中顯示日期、設定日期、以及選擇日期格式和日期分隔符號。

選擇自動更新時間（系統服務）可根據目前的時區自動更新行動電話的時間和日期。

個人化快捷操作

有了個人化快捷操作，您就可以快速進入最常使用的行動電話功能。

RH-12_TW_UG.fm Page 37 Friday, December 24, 2004 9:48 AM

右選擇鍵

按**功能表**，然後選擇設定、個人化快捷操作和右選擇鍵，然後從預先定義的清單選擇一個行動電話功能加到右選擇鍵中。請同時參閱第5頁的「待機模式」。部分行動電話系統業者不支援本功能表。

聲控指令

您可以藉由說出聲控標籤來啓動行動電話的功能。最多只能選取16個功能加入聲控標籤。

按**功能表**，然後選擇設定、個人化快捷操作和聲控指令。選擇您要的功能資料夾，然後捲動到要加入聲控標籤的功能，再按增加。聲控標籤會以表示。

要新增聲控指令，請參閱第35頁的「增加與管理聲控標籤」。要啓動聲控指令，請參閱第35頁的「使用聲控標籤撥打電話」。

數據連線

您可以透過紅外線或藍芽無線技術連結行動電話和相容裝置，也可以定義 (E)GPRS撥號連結的設定。

藍芽無線技術

本行動電話支援藍芽技術，讓您可以無線連結行動電話與相容藍芽裝置，距離以10公尺爲限。

本行動電話同時也支援 SIM 卡存取模式 (SIM Access Profile, SAP) 的藍芽技術。此藍芽操作模式可讓您連結到相容的裝置，例如：Nokia 610車用行動電話。啓動SIM卡存取模式時，行動電話螢幕會顯示遠端SIM卡模式，表示行動電話已中斷與GSM系統的連結，而且所有行動電話功能也已無法使用。

如需行動電話與其他藍芽裝置的相容性資訊，請閱讀相關裝置的文件資料，並洽詢您的經銷商。某些國家可能有使用藍芽裝置的相關限制。詳情請洽詢您當地的政府單位。

請注意：使用藍芽技術會消耗電池電力，並減少行動電話的操作時間。所以，使用行動電話其他功能時，請注意不要在背景使用藍芽。

設定藍芽連結

1. 按**功能表**，然後選擇設定、數據連線和藍芽。
2. 要啓動藍芽功能，請選擇藍芽和開。啓動的藍芽連結會以表示。
3. 選擇尋找聲音週邊可尋找相容的藍芽音訊裝置，並選擇您要連結到行動電話的裝置。選擇已配對裝置則可尋找範圍內的所有已配對過的藍芽裝置。按**新裝置**可列出範圍內的所有藍芽裝置。捲動到一個裝置，然後按**配對**。
4. 輸入該裝置的藍芽密碼來結合（「配對」）並連結該裝置與您的行動電話，然後便可開始使用該裝置。初次與裝置連結時才需輸入密碼。

RH-12_TW_UG.fm Page 38 Friday, December 24, 2004 9:48 AM

藍芽無線連結

按**功能表**，然後選擇設定、數據連線和藍芽。選擇當前裝置可查看目前啓動的藍芽連結。選擇已配對裝置可查看目前與行動電話配對成功的藍芽裝置清單。

按**操作**可進入以下部分功能（需視裝置與藍芽連結的狀態而定）。選擇連結、設定別名或不經確認即自動連結。

藍芽設定

按**功能表**，然後選擇設定、數據連線、藍芽和藍芽設定可定義行動電話在其他藍芽裝置中的顯示方式。選擇手機可測性或我的手機名稱。

紅外線傳輸

您可以設定行動電話透過紅外線 (IR) 傳輸埠接收資料。若要使用紅外線傳輸，與行動電話建立連結的裝置必須可與IrDA相容。透過行動電話的紅外線傳輸埠，您就可以將名片、圖案、影像、聲音檔、影像檔以及行事曆備註等資料，傳送到相容的行動電話或資料裝置（例如：電腦），也可以從相容的行動電話或資料裝置接收上述資料。

請勿將紅外線光束朝向他人的眼睛，或干擾其他紅外線裝置。此裝置爲Class 1雷射產品。

透過紅外線傳輸發送與接收資料

- 請確認發送與接收裝置的紅外線傳輸埠已指向對方，且兩裝置之間沒有任何障礙物。
- 要啓動行動電話的紅外線傳輸埠並透過紅外線接收資料，請按**功能表**，然後選擇設定、數據連線和紅外線傳輸。
- 發送資料的行動電話使用者需選擇所需的紅外線傳輸功能以啓動資料傳輸。

如果啓動紅外線傳輸埠後兩分鐘內仍未開始傳輸資料，連線將取消，必須重新開始。

紅外線連結指示符號

- **þ┅** 持續閃爍，表示紅外線連結已啓動，而行動電話也已做好透過紅外線傳輸埠發送與接收資料的準備。
- 如果**þ┅**閃爍，表示行動電話正嘗試與其他裝置建立連結，或連結已中斷。

(E)GPRS

GPRS（整合封包無線電服務）能讓行動電話藉由以網際網路通訊協定 (IP) 爲主的系統發送與接收資料（系統服務）。GPRS是一種資料傳輸方式，能讓您無線存取資料系統（例如：Internet）。

EGPRS（GPRS增強型）與GPRS相似，但傳輸速度更快。如需得知能否使用 (E)GPRS，以及與數據傳輸速度相關的詳細資訊，請洽詢您的行動電話系統業者或服務供應商。

可能使用 (E)GPRS的應用程式爲多媒體訊息 (MMS)、影片線上播放、網頁瀏覽、電子郵件、遠端SyncML、Java應用程式下載與電腦撥號（例如：Internet與e-mail）。

注意：當您選取GPRS做爲資料傳輸方式時，若系統支援EGPRS，行

RH-12_TW_UG.fm Page 39 Friday, December 24, 2004 9:48 AM

動電話將使用EGPRS代替GPRS。您無法選擇要使用 (E)GPRS 和GPRS，但部分應用程式可能可以讓您選擇要使用GPRS或GSM數據（CSD，電路交換數據）。

(E)GPRS連結

按**功能表**，然後選擇設定、數據連線、GPRS和GPRS連結。

- 選擇保持連線可設定行動電話在開機時自動登入(E)GPRS系統。當可以使用(E)GPRS服務時，螢幕左上方就會顯示G指示符號。

  若您在(E)GPRS連結期間接到電話或文字訊息，或者撥打電話的話，螢幕右上角就會出現指示符號，表示(E)GPRS連結暫停。

- 選擇當需要時後，當使用(E)GPRS的應用程式需要時，就會登入與建立 (E)GPRS連結。當您結束該應用程式時，(E)GPRS連結也將隨之關閉。

(E)GPRS數據機設定

您可以透過藍芽無線技術、紅外線傳輸或資料傳輸線連接行動電話與相容電腦，然後將行動電話當成數據機，從電腦啓動 (E)GPRS連結。

要從電腦定義 (E)GPRS連結的設定，請按**功能表**，然後選擇設定、數據連線、GPRS和GPRS數據機設定。選擇當前聯結點，然後啓動要使用的聯結點，再選擇修改聯結點。選擇聯結點別名，然後輸入一個名稱來變更聯結點設定。選擇GPRS聯結點，然後輸入聯結點名稱(APN)連結到(E)GPRS系統。

Nokia Modem Options軟體也可用來將(E)GPRS的撥號服務設定（聯結點名稱）設定在電腦中。詳情請參閱第62頁的「電腦端套件」。若您已將設定儲存在您的電腦和行動電話中，則將使用設於電腦中的設定。

通話設定

按**功能表**，然後選擇設定和通話設定。您可以選擇以下功能：

- 來電轉接（系統服務）可轉接來電。
- 任意鍵接聽和開：您可以按任意鍵接聽來電，但、選擇鍵和、以及除外。
- 自動重撥和開：您的行動電話將在撥號失敗之後繼續撥號，最多十次。
- 單鍵撥號和開：可按住對應的單鍵撥號鍵撥出已指定單鍵撥號鍵（ 2abc到 9）的姓名和電話號碼。
- 來電等待和啓動：當您在通話中有新來電時，系統將會通知您（系統服務）。詳情請參閱 第7頁的「來電等待」。
- 通話總結和開：行動電話將會於通話結束時概要顯示每通電話的通話時間與費用（系統服務）。

RH-12_TW_UG.fm Page 40 Friday, December 24, 2004 9:48 AM

- 發送本手機號碼（系統服務）：選擇是或系統預設。

手機設定

按**功能表**，然後選擇設定和手機設定。您可以選擇以下功能：

- 手機語言：可設定行動電話的顯示語言。若選取自動，行動電話將根據SIM卡的資訊選擇語言。
- 記憶體狀態：可選擇以下選項：
  - 手機：查看行動電話尚可使用和已使用的記憶體容量。
  - 記憶卡：查看記憶卡尚可使用、已使用和總記憶體容量。
- 自動鍵盤鎖：可設定行動電話在待機模式中過了預設的延時時間，且沒有使用任何功能時自動鎖上鍵盤。選擇開後，您就可以設定延時時間（最少5秒，最多60分鐘）。
- 安全鍵盤鎖：輸入保密碼，然後選擇開可設定行動電話在解除鎖定鍵盤時詢問保密碼。

  請注意：當鍵盤鎖住時，您仍然可以撥打已設定於行動電話中的緊急電話號碼（例如112、119或其他公用緊急電話號碼）。輸入緊急電話號碼，然後按。該號碼在您輸入最後一個數字後才會顯示。
- 區域訊息顯示和開：視您使用的行動系統而定，可接收來自行動電話系統業者的資訊（系統服務）。
- 問候語：可輸入手機開機時短暫顯示的問候語。
- 系統業者選擇和自動：行動電話就會自動於所處區域之內選擇一個可用的行動系統。選擇手動後，您就可以選擇與您的註冊行動電話系統業者簽有漫遊協定的系統。
- SIM更新提示：詳情請參閱第61頁的「SIM卡服務」。
- 說明訊息顯示：可設定行動電話顯示或隱藏說明訊息。
- 開機鈴聲：可設定行動電話開機時是否播放開機鈴聲。

即時訊息和線上狀態設定

您也許會從提供您服務的服務供應商接收到包含必要設定的設定訊息。您也可以手動輸入設定。

要手動輸入設定，請按**功能表**，然後選擇設定和即時訊息及我的線上狀態設定。選擇當前即時訊息及線上狀態設定，然後啓動要儲存設定的設定組。選擇編輯當前IM及線上狀態設定，然後逐個編輯各項設定。

週邊設定

當行動電話連接到相容行動週邊產品時才會顯示此功能表。

按**功能表**，然後選擇設定和週邊設定。若行動電話已連接週邊產品，您就可以選擇對應的週邊設定功

RH-12_TW_UG.fm Page 41 Friday, December 24, 2004 9:48 AM

能表。根據所使用的配件，您可以使用以下部分選項：

- 預設模式可在連接選取的週邊產品時，選擇您要自動啓動的操作模式。
- 自動接聽可設定行動電話在來電五秒後自動接聽。若已將來電提示設爲嗶一聲或關，就無法使用自動接聽。
- 燈光可將燈光設定爲一直開。選擇自動可設定按下按鍵後燈光亮起15秒。
- 當行動電話連接到完整車用套件時，選擇點火偵測器和開可設定行動電話在您關閉汽車點火器約20秒之後自動關機。
- 要使用文字電話，請選擇使用文字電話和是，即可使用文字電話設定，而非耳機或助聽器感應裝置設定。

保密設定

請注意：當您使用限制通話的安全功能時（禁止通話、封閉用戶群組與固定撥號），在某些網路系統中還是會允許撥打特定的緊急電話號碼（例如110、119或其他公用緊急電話號碼）。

按**功能表**，然後選擇設定和保密設定。您可以選擇以下功能：

- 開機 PIN 碼可設定行動電話於每次開機時要求輸入PIN碼。有些SIM卡無法關閉開機PIN碼要求設定。
- 通話限制（系統服務）可限制撥打至您的行動電話或從您的行動電話撥出去的電話。使用此功能時需要輸入限制密碼。
- 固定撥號可限制只能撥打特定電話號碼（本功能需SIM卡支援）。
- 封閉用戶組（系統服務）可指定您可撥打或接聽的用戶組。
- 保密項目：選擇手機後，行動電話將會於每次插入新SIM卡時，要求您輸入保密碼。

  選擇手機通訊錄後，當您要選取SIM卡記憶體或想要變更使用中的記憶體時，行動電話將要求輸入保密碼。
- 保密碼可變更保密碼、PIN碼、PIN2碼或限制密碼。

原廠設定

要將某些功能表設定重設爲其原始值，請按**功能表**，然後選擇設定和原廠設定。輸入保密碼。注意：您輸入或下載的資料（例如：儲存在通訊錄的姓名和電話號碼）並不會被刪除。

■ 系統業者功能表

您可以透過本功能表進入行動電話系統業者所提供的服務入口網站。功能表的名稱與圖示會依行動電話系統業者的不同而改變。如需更多相關資訊，請洽詢您的行動電

RH-12_TW_UG.fm Page 42 Friday, December 24, 2004 9:48 AM

話系統業者。若沒有顯示此功能表，之後的功能表編號也將隨之變更。

行動電話系統業者可以透過服務訊息更新此功能表。如需相關資訊，請參閱第59頁的「服務信箱」。

■ 多媒體資料

在此功能表中，您可以管理圖案、影像、錄音檔與聲音檔。這些檔案會被分類到各資料夾中。

請注意：您的行動電話必須開機才能使用此功能。在禁止使用行動電話，或使用行動電話會造成干擾或危險的地方，請勿開機。

本行動電話支援啓動密鑰系統，以保護取得的內容。在取得內容之前，請先查看內容的發送條款和啓動密鑰，因爲您可能需要支付某些費用。

本行動電話提供約8 MB的記憶體空間，以供多媒體資料內儲存的檔案使用。您也可以使用相容的多媒體記憶卡來擴展記憶體空間，以用來儲存多媒體資料內的影像、鈴聲、短片和聲音檔。注意：您無法將Java遊戲和應用程式儲存在多媒體記憶卡中。

1. 按**功能表**，然後選擇多媒體資料。螢幕會顯示可用的資料夾清單。影像、短片、音樂檔案、圖案、鈴聲和語音備忘是行動電話的原始資料夾。將多媒體記憶卡插入行動電話後，才會出現多媒體記憶卡圖示。
2. 捲動到想要的資料夾，然後按**打開**查看資料夾內的檔案清單。您也可以按**操作**選擇以下可能會出現的選項：

   刪除資料夾、移動、重新命名資料夾、詳情、瀏覽類型、排序、增加資料夾、記憶體狀態、啓動密鑰列表和下載。

   插入多媒體記憶卡之後，可能會出現以下額外的選項：設定密碼（防止其他裝置未經許可存取多媒體記憶卡）、更改密碼、刪除密碼、重新命名記憶卡和格式化記憶卡。

   警告：格式化您的多媒體記憶卡將會刪除所有已儲存在卡內的檔案和資料夾。
3. 若已開啓某資料夾，選擇您要查看的檔案，然後按**打開**，或者也可以按**操作**，然後使用以下可能適用於選取檔案的功能：

   - 刪除、發送、修改影像、移動、重新命名、設定爲桌面圖案、設爲鈴聲、詳情、瀏覽類型、排序、全部刪除、按順序打開、播放、放大、靜音（取消靜音）、設定對比度、增加資料夾、記憶體狀態。
   - 發送可透過多媒體訊息(MMS)、紅外線傳輸或藍芽

RH-12_TW_UG.fm Page 43 Friday, December 24, 2004 9:48 AM

無線技術來發送選取的檔案。

- 全部刪除可刪除選取資料夾內的所有檔案和資料夾。
- 修改影像可在選取圖片中插入文字、外框或美工圖案，或者裁切影像。
- 按順序打開可逐個查看資料夾中的檔案。
- 播放可聆聽或觀看訊息中的聲音或影像檔。
- 放大可放大訊息中的影像。
- 靜音（取消靜音）可關閉（開啓）聲音檔的聲音。
- 設定對比度可調整影像的對比度。
- 啓動內容可更新選取檔案的啓動密鑰。當選取檔案支援使用啓動密鑰更新時才會顯示此選項。
- 啓動密鑰列表可查看所有可用的啓動密鑰清單。您可以刪除啓動密鑰，例如：刪除過期的啓動密鑰。

版權保護可避免部分影像、鈴聲和其他內容在未經授權的情況遭到複製、修改、傳送或轉寄。

■影音工具

請注意：您的行動電話必須開機才能使用影音工具功能表的功能。在禁止使用行動電話，或使用行動電話會造成干擾或危險的地方，請勿開機。

相機

請注意：請遵循當地有關拍照的所有法律規定。請勿非法使用此功能。

您可以使用本行動電話內建的相機拍照或錄製短片。相機拍攝的相片格式爲JPEG，錄製的短片格式爲3GP。

拍照

按**功能表**，然後選擇影音工具、相機和標準相片、直式相片或夜間模式。按**拍攝**。若選取預設資料夾，行動電話會將相片儲存在多媒體資料功能表的影像資料夾中。若選取其他資料夾，您就可以選擇其他資料夾。

選擇**返回**可拍攝其他相片。您也可以按**操作**選擇其他選項，例如：刪除或重新命名已儲存的相片的選項、將相片以多媒體訊息的方式發送出去的選項、將相片附加到通訊錄中的姓名或電話號碼的選項、或者進入多媒體資料的選項。

錄製短片

按**功能表**，然後選擇影音工具、相機和影片。按**錄製**。要暫停錄影，

RH-12_TW_UG.fm Page 44 Friday, December 24, 2004 9:48 AM

請按**暫停**；要恢復錄影，請按**繼續**。要停止錄影，請按**停止**。若選取短片，行動電話會將錄製的影片儲存在多媒體資料功能表的預設資料夾資料夾中。

相機設定

按**功能表**，然後選擇影音工具、相機和設定。選擇影像品質、短片長度、相機聲音、預設名稱或影像儲存。

多媒體播放器

有了多媒體播放器，您就可以從不同來源觀看、播放和下載檔案，例如：影像、聲音、影片和動態影像檔，也可以觀看來自系統伺服器的相容串流影片（系統服務）。

按**功能表**，然後選擇影音工具和多媒體播放器。選擇打開多媒體資料、書籤、選擇地址或多媒體下載。

設定行動電話的串流服務

您也許會從提供您服務的服務供應商接收到包含串流設定的設定訊息。如需詳細資訊，請洽詢您的服務供應商。您也可以手動輸入設定或使用電腦端套件來增加並編輯設定。

要手動輸入設定，請按**功能表**，然後選擇影音工具、多媒體播放器和串流設定。選擇當前連結設定，然後啓動您要儲存設定的設定組。選擇編輯當前連結設定，然後逐個編輯各項設定。

音樂播放機

本行動電話有內建音樂播放機，可以收聽您使用「諾基亞音樂管理員」應用程式傳輸到行動電話的音樂曲目、錄音檔或其他MP3或AAC聲音檔。儲存在行動電話記憶體資料夾或多媒體記憶卡資料夾內的音樂檔會被自動偵測，並加到預設的播放清單中。

按**功能表**，然後選擇影音工具和音樂播放機。

播放傳輸到行動電話的音樂曲目

開啓音樂播放機功能表後，會顯示預設曲目上第一首歌曲的詳細資料。要播放歌曲，請捲動到想收聽的歌曲，然後按**播放**或 •。

要調整音量大小，請使用行動電話側面的音量鍵。

要停止播放，請按**停止**或 •。

要跳到下一首歌曲的開頭，請向下按 。要跳到前一首歌曲的開頭，請連按 兩次。

要倒轉目前收聽的歌曲，請按住 。要快轉目前收聽的歌曲，請按住 。在想要的位置鬆開按鍵。

警告！請調整適當音量收聽音樂。長期曝露在高音量的環境下可能會損壞您的聽力。

設定音樂播放機

在音樂播放機功能表中，可能會出現以下選項：

RH-12_TW_UG.fm Page 45 Friday, December 24, 2004 9:48 AM

- 播放選項：選擇隨機播放可隨機播放曲目中的歌曲。選擇重複播放可重複播放目前的歌曲或完整曲目。
- 音樂下載：您可以連結到與目前歌曲相關的瀏覽器服務。當歌曲包含服務位址時才可使用此功能。
- 喇叭：您可以透過行動電話的喇叭收聽音樂播放機。
- 耳機：您可以將相容耳機連接到行動電話來收聽音樂播放機。

  祕訣：使用耳機時，您可以快速按耳機鍵跳到下一首歌曲。
- 曲目：您可以查看曲目上的所有歌曲，並播放想要收聽的歌曲。要播放歌曲，請捲動到想要聽的歌曲，然後按**播放**或•。

  開啓音樂播放機功能表後，您就可以按**操作**來更新曲目（例如：在將新歌曲加入曲目之後），還可以變更顯示的曲目（若行動電話有數個曲目）。

收音機

若要使用行動電話收聽收音機，請將相容耳機插入行動電話底部的耳機插孔。耳機導線的功能如同收音機的天線，所以請讓它鬆鬆地懸掛著。

1. 要打開收音機，請按**功能表**，然後選擇影音工具和收音機。之後會顯示電台頻道的位置編號和名稱（若您有儲存電台頻道），以及電台頻道的頻率。
2. 如果您有儲存電台頻道，就可以捲動到想要收聽的廣播電台，或按數字鍵1至9來選擇對應的廣播電台。

搜尋電台頻道

開啓收音機後，按住 ⌄ 或 ⌃ 便可開始搜尋電台頻道。找到電台頻道後會停止搜尋的動作。要儲存找到的電台頻道，請按**操作**選擇儲存頻道。輸入電台頻道的名稱，然後選擇您要儲存該頻道的位置。

使用收音機

開啓收音機後，按**操作**可選擇以下功能：

- 關閉收音機可關閉收音機。
- 儲存頻道可儲存找到的電台頻道。請參閱前述的「搜尋電台頻道」。您最多可儲存20個電台頻道。
- 自動搜尋：迅速按 ⌄ 或 ⌃ 可開始向上或向下搜尋電台頻道。找到電台頻道後會停止搜尋的動作。此時請按**確認**。要儲存電台頻道，請參閱上述的「儲存頻道」。
- 手動搜尋：快速按 ⌄ 或 ⌃ 可向上或向下0.05 MHz來搜尋電台頻道，或者您也可以按住按鍵快速向上或向下搜尋電台頻道。要儲存找到的電台頻道，請按**確認**並參閱上述的「儲存頻道」。

RH-12_TW_UG.fm Page 46 Friday, December 24, 2004 9:48 AM

- 設定頻率：輸入您要收聽的電台頻道頻率（介於87.5 MHz和108.0 MHz之間）。要儲存電台頻道，請參閱上述的「儲存頻道」。
- 刪除頻道：可刪除已儲存的電台頻道。
- 重新命名：爲已儲存的頻道輸入新的名稱。
- 喇叭（或耳機）可使用喇叭（或耳機）來收聽收音機。請將耳機一直連接到行動電話。耳機導線的功能如同收音機的天線。
- 單聲道輸出（或立體聲輸出）可使用單聲道（或立體聲）收聽收音機。

收聽收音機時，仍然可以正常撥打電話或接聽來電。在通話期間，收音機的音量會轉爲靜音。

若有應用程式正在使用 (E)GPRS 或HSCSD連結發送或接收資料，可能就會干擾到收音機的收訊。

語音備忘

您可以錄下一段三分鐘的演講、聲音或通話。此功能很實用，例如：您可以先錄下名字與電話號碼，稍後再寫下來。

請注意：請遵循當地關於錄製通話的所有法律規定。請勿非法使用此功能。

錄音

1. 按**功能表**，然後選擇影音工具和語音備忘。
2. 要開始錄音，請選擇錄製。要在通話期間開始錄音，請按**操作**選擇錄製。在錄下通話時，通話雙方約每五秒就會聽見一聲微弱的嗶聲。在錄下通話時，請將行動電話移到耳朵旁的一般位置。
3. 要停止錄音，請按**停止**。錄音檔將會儲存到多媒體資料功能表的語音備忘資料夾中。
4. 要播放最後錄製的聲音檔，請選擇播放最後錄音。
5. 要發送最後錄製的聲音檔，請選擇發送最後錄音。錄音檔可以透過紅外線、藍芽或多媒體訊息發送出去。

錄音列表

按**功能表**，然後選擇影音工具、語音備忘和錄音列表。之後將顯示多媒體資料中的資料夾清單。開啓語音備忘可查看錄音檔的清單。按**操作**後，您就可以選擇多媒體資料中用於檔案的部分選項。詳情請參閱第42頁的「多媒體資料」。

定義儲存資料夾

要選擇多媒體資料功能表中語音備忘預設資料夾以外的資料夾，請按**功能表**，然後選擇影音工具、語音備忘和選擇記憶體。從多媒體資料的資料夾清單選擇一個資料夾。

影音工具平衡器

有了此平衡器，您就可以在使用音樂播放機時，藉由增強或調弱平衡器的頻帶來控制播放機的音質。

RH-12_TW_UG.fm Page 47 Friday, December 24, 2004 9:48 AM

按**功能表**，然後選擇影音工具和影音工具平衡器。

要啓動平衡器設定組，請捲動到其中一個設定組，然後按**啓動**。

要查看或編輯選擇的設定組，請按**操作**選擇顯示、修改或重新命名。並非所有設定組都可進行編輯或重新命名。

■電子秘書

請注意：您的行動電話必須開機才能使用電子秘書功能表的功能。在禁止使用行動電話，或使用行動電話會造成干擾或危險的地方，請勿開機。

鬧鐘

您可以設定行動電話的鬧鈴時間。按**功能表**，然後選擇電子秘書和鬧鐘。

要設定鬧鐘，請選擇鬧鈴時間，然後輸入鬧鈴時間。設定鬧鈴時間後，若要變更時間，請選擇開。選擇重複鬧鈴可設定行動電話在每星期的選取日發出響鈴。

選擇鬧鐘鈴聲，然後選擇預設的鬧鈴聲、從鈴聲清單或多媒體資料選擇其他鬧鈴聲、或者將電台頻道設定爲鬧鈴聲。若您選取收音機做爲鬧鈴聲，請將耳機連接到行動電話。行動電話會透過喇叭播放您最近收聽的電台頻道做爲鬧鈴聲。若您取下耳機或將行動電話關機，就會使用預設的鬧鈴聲來代替收音機。

鬧鈴時間過後

行動電話會發出鬧鈴聲，並且在螢幕上閃爍預定報時和現在的時間（即使行動電話已關機也一樣）。按**停止**可停止鬧鈴。如果您讓鬧鈴響了一分鐘，或按下**重響**，鬧鐘就會停止。約十分鐘後，鈴聲將再度響起。

若在關機時到達預定的鬧鈴時間，行動電話將自動開機並開始播放鬧鈴聲。若您按**停止**，行動電話將詢問您是否要開機進行通話（啓動手機？）。按**取消**關機，或按**確認**撥打電話與接聽來電。

請注意：在禁止使用行動電話，或使用行動電話會造成干擾或危險的地方，請勿按**確認**。

日曆

日曆使用共享記憶體。詳情請參閱第viii頁的「共享記憶體」。

按**功能表**，然後選擇電子秘書和日曆。

今天的日期會加上外框表示。若某日期有記錄任何備註，則該日期會以粗體顯示。要查看當日備註，請按顯示。要查看當週畫面，請按**操作**然後選擇星期顯示格式。

要查看單一備註，請按顯示。

其他日曆畫面的選項還包括：寫備註內容、刪除、編輯、移動、和重複備註、將備註複製到另一天、透

RH-12_TW_UG.fm Page 48 Friday, December 24, 2004 9:48 AM

過紅外線、藍芽、或者直接將備註發送到其他相容的行動電話日曆、或者以文字訊息或多媒體訊息的方式將備註發送到其他相容的行動電話日曆。在設定中，您可以設定日期、時間、時區、日期或時間格式，或一星期的第一天。在自動刪除備註選項中，您可以設定行動電話在特定時間過後自動刪除舊的備註。

要刪除日曆中的所有備註，請選擇當月或當週畫面，按**操作**選擇刪除全部備註。

寫日曆備註

按**功能表**，然後選擇電子秘書和日曆。捲動到想要的日期，然後按**操作**選擇寫備註內容。選擇以下其中一種備註類型：會議、通話、生日、備忘或備忘錄。

行動電話的備註鬧鈴響時

行動電話會發出嗶聲並顯示備註內容。螢幕上出現通話備註時，按 就可撥打顯示的電話號碼。若要停止鬧鈴並查看備註內容，請按**顯示**。按**重響**後，行動電話就會在十分鐘後再次響起鬧鈴。要停止鬧鈴但不想查看備註內容，請按**退出**。

待辦事項

您可以爲必須要做的事情儲存一個備註。

待辦事項使用共享記憶體。詳情請參閱第viii頁的「共享記憶體」。

按**功能表**，然後選擇電子秘書和待辦事項。

按**增加**可建立備註。輸入備註內容，然後按**儲存**。選擇備註的優先順序：高、中或低。行動電話會自動爲備註設定到期日（無鬧鈴）。要變更到期日，請查看備註，然後選擇到期日選項。

您也可以查看和刪除選取備註，或刪除標記爲已完成的所有備註。您可以依照備註的優先順序或到期日分類、使用文字訊息或多媒體訊息將備註發送到其他行動電話、將備註儲存成日曆備註、或進入日曆功能。

在查看備註內容時，您也可以編輯選取的備註、編輯備註的到期日或優先順序、或將備註標記爲已完成。

備註

您可以使用此應用程式來寫備註內容，並透過紅外線、藍芽、簡訊或多媒體訊息服務將備註發送到相容的裝置。

「備註」應用程式使用共享記憶體。詳情請參閱第viii頁的「共享記憶體」。

按**功能表**，然後選擇電子秘書和備註。按**寫備註**、輸入備註內容，然後選擇儲存。

備註的其他選項還包括顯示、刪除、和編輯備註。編輯備註內容時，您也可以不儲存變更退出文字編輯器。

RH-12_TW_UG.fm Page 49 Friday, December 24, 2004 9:48 AM

您還可以透過紅外線、藍芽、多媒體訊息 (MMS) 或文字訊息 (SMS) 將備註發送到相容裝置。若備註內容太長而無法以文字訊息發送，行動電話將要求您刪除備註內的適當字元數。

電子錢包

在電子錢包中，您可以儲存個人資訊，例如：信用卡號碼和地址。在瀏覽網頁時，您可以輕易擷取電子錢包儲存的資料，並自動填入資料欄位中（例如：在您進行線上購物時）。使用服務須支援電子錢包功能，您也可以將密碼儲存在需要輸入用戶名稱和密碼的行動加值服務中。

電子錢包的資料受到電子錢包密碼的保護。您可以在首次進入電子錢包時自訂此密碼。出現建立密碼:時輸入密碼，然後按**確認**確認。出現再輸一遍：時再次輸入密碼，然後按**確認**。請同時參閱第vii頁的「電子錢包密碼（4至10碼）」。

要刪除電子錢包內的所有內容和密碼，請在待機模式中輸入*#7370925538#（即代表 *#reswallet#）。您同時也必須輸入行動電話的保密碼。詳情請參閱第vii頁的「密碼」。

要在電子錢包功能表新增和編輯內容，請進入電子錢包功能表。要在行動加值服務使用電子錢包的內容，請透過瀏覽器進入電子錢包。詳情請參閱第55頁的「Web」。

進入電子錢包功能表

要進入電子錢包功能表，請按**功能表**，然後選擇電子秘書和電子錢包。輸入電子錢包密碼，然後按**確認**。詳情請參閱第50頁的「電子錢包設定」。您可以選擇以下功能：

- 設定組可合併卡片資訊，以用於不同的服務。若某服務要求輸入許多資料項目，設定組就幫了很大的忙。您可以選擇合適的設定組，就不用個別選取卡片。
- 卡片可儲存個人卡片資訊。您可以儲存付款卡、折扣卡，並進入卡片資訊取得不同服務使用的用戶名稱和密碼，以及地址和用戶資料。詳情請參閱第49頁的「儲存卡片詳細資料」。
- 票券可儲存透過行動加值服務購買的電子票券的通知。要查看票券，請按**操作**選擇查看。
- 收據可儲存行動購物的收據。
- 個人備註可儲存您要由電子錢包PIN碼保護的個人資訊。詳情請參閱第50頁的「個人備註」。
- 設定。詳情請參閱第50頁的「電子錢包設定」。

儲存卡片詳細資料

進入電子錢包，然後選擇卡片。選擇卡片類型來儲存詳細資料：付款卡、折扣卡、存取卡、用戶資訊卡或地址卡。若尚未增加過卡片，請按**增加**。若曾經新增過卡片，請按

RH-12_TW_UG.fm Page 50 Friday, December 24, 2004 9:48 AM

操作選擇新增。詳細填寫各欄位資料，然後按**完成**。

如果服務供應商支援，您也可以透過設定訊息的方式將卡片資訊接收到行動電話中。行動電話將通知您卡片所屬的類型。如需得知是否有提供以設定訊息的方式接收卡片資訊的服務，請洽詢您的卡片授權單位或服務供應商。

個人備註

您可以儲存個人備註，例如：帳號、通行密碼、密碼或註釋。

進入電子錢包，然後選擇個人備註。按**操作**後，您就可以檢視、新增、編輯選取備註、依照名稱或日期爲備註分類、或者刪除備註。在查看備註內容時，您可以編輯或刪除選取備註。文字方式發送選項可將備註複製爲文字訊息或多媒體訊息、複製到日曆可將備註複製到日曆以做爲備忘錄、而提取詳情則可從備註擷取號碼、電子郵件位址和網址。

建立設定組

儲存了個人卡片詳細資訊後，您就可以將該資訊結合到設定組中。在瀏覽網頁時，您可以使用此設定組從不同卡片擷取電子錢包資料。

1. 進入電子錢包，然後選擇設定組。
2. 若尚未增加過設定組，請按**增加**新增設定組。若曾經增加過設定組，請按**操作**選擇新增。
3. 填寫以下欄位，然後按**完成**。部分欄位包含從電子錢包選取的資料。您必須先儲存填寫的資料，才可以建立設定組。
   - 下一步選擇付款卡：從付款卡清單選取卡片。
   - 下一步選擇折扣卡：從折扣卡清單選取卡片。
   - 下一步選擇存取卡：從存取卡選取卡片。
   - 下一步選擇用戶資訊卡：從用戶資訊卡清單選取卡片。
   - 下一步選擇帳單地址：從地址卡清單選取地址。
   - 下一步選擇貨運地址：從地址卡清單選取地址。
   - 下一步選擇收據發送地址：從地址卡清單選取地址。
   - 下一步選擇收據發送方式：選擇收據發送的方式（到電話號碼或到電子郵件地址）。
   - 錢包設定組名稱：輸入設定組名稱。

電子錢包設定

進入電子錢包，然後選擇設定。選擇更改密碼可變更電子錢包密碼。選擇射頻識別碼可使用射頻識別碼密碼和射頻識別碼類型來設定RFID的識別碼。（RFID = Radio Frequency Identification無線射頻識別，一種使用行動電話進行安全商業交易的技術）

電子錢包付款指南

- 要進行線上購物，請進入支援電子錢包的網站。該網站必須

RH-12_TW_UG.fm Page 51 Friday, December 24, 2004 9:48 AM

支援電子商務模型語言(Electronic Commerce Modeling Language)規格。詳情請參閱第56頁的「建立服務連結」。

選擇要購買的產品，然後在購買前詳細閱讀所有提供的資訊。

請注意：單一畫面可能無法容納所有文字說明。因此，在購物之前，請確定您已上下捲動閱讀到所有的文字說明。

- 要進行付款，行動電話將詢問您是否要使用電子錢包。行動電話同時也會詢問您的電子錢包PIN碼。
- 從付款卡清單選取要付款的卡片。從支援「電子商務模型語言」規格的服務供應商接收資料表格。行動電話將自動從電子錢包填寫信用卡資訊或設定組。
- 確認購物後，就會將資訊轉發出去。
- 您也許會接收到購物通知或電子收據。
- 要關閉電子錢包，請選擇關閉電子錢包。若您5分鐘沒有使用電子錢包，電子錢包就會自動關閉。

請注意：如果您曾經嘗試或曾經存取需要密碼的機密資料（例如：您的銀行帳戶），使用之後請清除行動電話的快取記憶體。

如需清除快取記憶體的資訊，請參閱第59頁的「快取記憶體」。

同步處理

同步處理功能可讓您將日曆和通訊錄資料儲存在遠端Internet伺服器（系統服務）或相容電腦中。若您已將資料儲存在遠端Internet伺服器中，您就可以啓動行動電話的同步處理功能來同步化您的行動電話資料。您也可以從電腦啓動同步處理功能來同步化行動電話和相容電腦的通訊錄、日曆和備註資訊。您無法同步處理SIM卡的通訊錄資料。

從您的行動電話進行同步處理

從行動電話進行同步處理之前，您可能必須先做到以下事項：

- 申請同步處理服務。如需詳細資訊，請洽詢您的服務供應商。
- 從您的服務供應商接收同步處理設定。詳情請參閱第52頁的「同步處理設定」。
- 設定同步處理需要的連結設定。詳情請參閱第56頁的「設定行動電話的服務」。

從行動電話啓動同步處理：

1. 啓動同步處理需要的連結設定。詳情請參閱第56頁的「設定行動電話的服務」。
2. 按**功能表**，然後選擇電子秘書、同步處理、設定和當前網際網路同步處理設定。捲動到要啓動的設定組，然後按**啓動**。標示要同步處理的資料。請參閱

RH-12_TW_UG.fm Page 52 Friday, December 24, 2004 9:48 AM

第52頁的「同步處理設定」中關於同步處理資料的說明。

3. 按**功能表**，然後選擇電子秘書、同步處理和同步處理。
4. 當前設定組的已標示資料將在確認後進行同步處理作業。

   注意：如果通訊錄或日曆已滿，當您首次執行同步處理作業或在中斷同步處理作業後再次啓動時，作業時間最多可能會花上30分鐘的時間。

同步處理設定

您也許可以從服務供應商接收到包含同步處理設定的設定訊息。您也可以手動輸入設定。

要手動輸入設定，請按**功能表**，然後選擇電子秘書、同步處理和設定。選擇當前網際網路同步處理設定，然後啓動您要儲存設定的設定組。設定組是進行服務連結時所需的設定值。選擇編輯網際網路同步處理設定。一次選取一個設定，並輸入所需的所有設定：設定名稱、同步處理資料、資料庫地址、用戶名稱、密碼、同步處理伺服器、連結設定。

選擇PC同步處理設定可輸入伺服器警示同步處理的設定。選擇用戶名稱和密碼。

從您的電腦進行同步處理

要從您的電腦同步處理通訊錄、日曆和備註資料，您可以使用紅外線傳輸或藍芽連結，或者資料傳輸線，您同時也必須將行動電話的「電腦端套件」軟體安裝到電腦中。接著便可使用電腦端套件從您的電腦執行同步處理。

■ 應用程式

請注意：您的行動電話必須開機才能使用此功能。在禁止使用行動電話，或使用行動電話會造成干擾或危險的地方，請勿開機。

遊戲

本行動電話軟體包含一些特別針對Nokia行動電話所設計的遊戲。

玩遊戲

按**功能表**，然後選擇應用程式、遊戲和選擇遊戲。要選擇遊戲或遊戲集，請按**打開**或。

如需得知遊戲可使用的選項，請參閱第53頁的「其他可用的應用程式或應用 程式集選項」。

遊戲下載

按**功能表**，然後選擇應用程式、遊戲和遊戲下載。螢幕會顯示可用的書籤清單。選擇更多書籤可進入Web功能表的書籤清單。詳情請參閱第58頁的「書籤」。

選擇合適的書籤連結到想要進入的服務。如需不同服務、價格與收費的詳細資訊，請洽詢您的服務供應商。

請只從您信任的網頁下載相關內容。

RH-12_TW_UG.fm Page 53 Thursday, February 24, 2005 5:08 PM

遊戲使用共享記憶體。要查看遊戲和應用程式尚可安裝的記憶體容量，請按**功能表**，然後選擇應用程式、遊戲和記憶體。

遊戲設定

按**功能表**，然後選擇應用程式、遊戲和應用程式設定可設定遊戲的音效、燈光及振動效果。

應用程式

您的行動電話軟體包含一些特別針對Nokia行動電話所設計的Java應用程式。

啓動應用程式

按**功能表**，然後選擇應用程式、程式集和選擇應用程式。捲動到一個應用程式，然後按**打開**。

其他可用的應用程式或應用程式集選項

- 刪除可從行動電話刪除應用程式或應用程式集。
- 詳情可提供應用程式的額外資訊。
- 更新版本可檢查是否有新版的應用程式可從相關服務下載（系統服務）。
- 網頁可從Internet網頁提供應用程式詳細資訊或額外的資料。此功能需系統支援才可使用。當應用程式包含網頁的Internet位址時才會顯示此選項。
- 應用程式存取可限制應用程式存取系統。之後會顯示不同的類別。在每個類別選擇以下其中一種權限：選擇每次詢問後，行動電話就會在您每次要存取網路時詢問您；選擇首次使用時詢問後，行動電話就只會在您第一次存取網路詢問您；選擇保持允許可讓您存取網路；選擇不允許則會禁止您存取網路。
- 連結設定適用於需要特定服務設定的應用程式。您的行動電話已設定爲使用預設的瀏覽器服務設定。

下載應用程式

您的行動電話支援J2ME™ Java應用程式。在下載前請先確認該應用程式與您的行動電話相容。請只從您信任的網頁下載相關內容。

您可以使用以下方法下載新的Java應用程式：

- 按**功能表**，然後選擇應用程式、程式集和應用程式下載，之後螢幕就會顯示可用的WAP書籤清單。選擇更多書籤可進入Web功能表的書籤清單。詳情請參閱第58頁的「書籤」。

  選擇合適的書籤連結到想要進入的網頁。如果連結失敗，表示您可能無法以目前啓用的連結設定服務進入該網頁。在此情況下，請進入Web功能表並啓動另一組服務設定。詳情請參閱第56頁的「建立服務連結」。請再次嘗試連結到該網頁。

  如需不同服務、價格與收費的詳細資訊，請洽詢您的服務供應商。

RH-12_TW_UG.fm Page 54 Thursday, February 24, 2005 5:08 PM

- 按**功能表**，然後選擇Web和下載連結。選擇下載適合的應用程式或遊戲。詳情請參閱第58頁的「下載」。
- 使用遊戲下載功能。詳情請參閱第52頁的「遊戲下載」。
- 使用電腦端套件的「Nokia應用程式安裝器」將下載應用程式到您的行動電話中。

注意：Nokia不爲從非Nokia網站下載的應用程式保證。若您選擇從這些網站下載Java應用程式，您需謹慎注意安全性和其內容。

注意：在下載應用程式時，該應用程式可能會儲存在遊戲功能表，而非應用程式功能表中。

應用程式記憶體狀態

要查看遊戲和應用程式尚可安裝的記憶體容量，請按**功能表**，然後選擇應用程式、程式集和記憶體。

應用程式使用共享記憶體。詳情請參閱第viii頁的「共享記憶體」。

計算機

行動電話中的計算機具有加、減、乘、除、平方、平方根及幣值換算等功能。

此計算機的準確度有限，而且可能會有進位的錯誤，尤其是在除不盡的時候。

按**功能表**，然後選擇應用程式、附加功能和計算機。當螢幕顯示'0'時，在算式輸入第一個數字。按 #+ 可輸入小數點。按**操作**選擇加、減、乘、除、平方、平方根或更改正負號。輸入算式的第二個數字。要得到運算的結果，請按**等於**。如有必要，請重覆步驟3至5。要計算其他算式，先按住**清除**。

幣值換算

按**功能表**，然後選擇應用程式、附加功能和計算機。要儲存匯率，請按**操作**選擇設定匯率。從列出的選項中選擇一個選項。輸入匯率（按 #+ 輸入小數點），然後按**確認**。在您輸入其他匯率前，此匯率將儲存在記憶體中。要換算幣值，請輸入要換算的數目，然後按**操作**選擇換至本國貨幣或換至外幣單位。

倒數計時器

按**功能表**，然後選擇應用程式、附加功能和倒數計時器。輸入鬧鈴時間的時、分、秒，然後按**確認**。您也可以輸入倒數計時結束後顯示的註解文字，然後按**確認**啓動倒數計時器。要變更倒數時間，請選擇更改時間；要停止倒數計時，請選擇停止計時。

如果在待機模式中倒數時間終了，行動電話將會發出鈴聲，而且會閃動您事先輸入的註解文字。若無註解文字則會顯示倒數計時結束。您

RH-12_TW_UG.fm Page 55 Friday, December 24, 2004 9:48 AM

可以按任何鍵停止鬧鈴，或者讓鬧鈴在30秒後自動停止。要停止鬧鈴並刪除註解文字，請按**退出**。

碼錶

您可以使用碼錶計時、量測中段時間或以圈計時。計時期間仍然可以使用行動電話的其他功能。要設定碼錶於背景計時，請按 。

使用碼錶計時會消耗電池電力，並減少行動電話的操作時間。所以，使用行動電話其他功能時，請注意不要在讓碼錶在背景計時。

時間測量與時間分隔

1. 按**功能表**，然後選擇應用程式、附加功能、碼錶和分別計時。若已設定碼錶於背景計時，就可以選擇繼續。
2. 按**開始**可開始時間測量。每次要測量中段時間時，請按**分別計**。中段時間會顯示在螢幕計時時間的下方。請捲動查看時間。
3. 按**停止**可停止時間測量。
4. 按**操作**選擇開始可再次開始時間測量。時間會從前次累積的時間繼續記錄下去。選擇重新設定可不儲存時間並歸零。

以圈計時

按**功能表**，然後選擇應用程式、附加功能、碼錶和以圈計時。按**開始**可開始測量時間，而按**以圈計**則可進行以圈計時。按**停止**可停止以圈計時。按**操作**後，您就可以儲存或重新設定以圈計時。詳情請參閱第55頁的「時間測量與時間分隔」。

查看與刪除時間

按**功能表**，然後選擇應用程式、附加功能和碼錶。

如果沒有重設碼錶，您就可以選擇顯示最後時間來查看最新測量的時間。選擇查看時間後，就會顯示時間組的名稱清單或最後測量時間，然後再選取您要查看的時間組。

要刪除儲存的時間，請選擇刪除時間。選擇全部刪除，然後按**確認**。或者選擇逐個刪除、捲動到要刪除的時間，然後再按**刪除**和**確認**。

Web

您可以使用行動電話的瀏覽器存取各種行動加值網路服務。

請注意：您的行動電話必須開機才能使用此功能。在禁止使用行動電話，或使用行動電話會造成干擾或危險的地方，請勿開機。

如需得知能否使用各種服務、價格、收費以及相關說明的詳細資訊，請洽詢您的服務供應商。

您可以使用行動電話瀏覽器來瀏覽使用無線標記語言 (Wireless Mark-Up Language, WML) 或可擴充超文字標記語言 (extensible HyperText Markup Language, XHTML) 撰寫的服務網頁。網頁外觀會依螢幕大小而有所不同。注

RH-12_TW_UG.fm Page 56 Friday, December 24, 2004 9:48 AM

意：您可能無法瀏覽Internet網頁上的所有資料。

存取與使用服務的基本步驟

1. 儲存要存取服務所需的服務設定。詳情請參閱第56頁。
2. 連結到現有的服務。詳情請參閱第56頁。
3. 開始瀏覽服務網頁。詳情請參閱第56頁。
4. 結束瀏覽網頁之後，請中斷服務連結。要中斷與服務的連結，請參閱第57頁的「瀏覽時的選項」。

設定行動電話的服務

您也許會從提供您服務的服務供應商接收到包含服務設定的設定訊息。您也可以手動輸入設定或使用電腦端套件來增加並編輯設定。如需詳細資訊，請洽詢您的服務供應商。

要手動輸入設定，請按**功能表**，然後選擇Web、設定和連結設定。選擇當前web設定，然後啓動您要儲存設定的設定組。選擇編輯當前web 設定，然後逐個編輯以下設定：注意：所有與傳輸方式相關的設定皆位於傳輸方式設定功能表中。

建立服務連結

首先，請確認您要使用服務的服務設定已啓動。要啓動設定，請按**功能表**，然後選擇Web、設定和連結設定。選擇當前web設定並捲動到您要啓動的連結組，然後按**啓動**。

您可以使用以下方法之一建立服務連結：

- 開啓啓始網頁，例如：服務供應商的首頁。按**功能表**，然後選擇Web和首頁，或者也可以在待機模式中按住 -×ш 0 。
- 選取服務書籤：按**功能表**，然後選擇Web、書籤，再選擇要使用的書籤。如果目前使用的服務設定無法開啓書籤，請啓動另一組服務設定然後再試一次。
- 選擇上回瀏覽的 URL：按**功能表**，然後選擇Web和上回瀏覽網址。
- 輸入服務位址：按**功能表**，然後選擇Web和選擇地址。輸入服務位址，然後按**確認**。

瀏覽服務網頁

建立服務連結之後，您就可以開始瀏覽網頁。行動電話按鍵的功能可能因不同的服務而有所不同。請遵照行動電話螢幕的文字指示。如需詳細資訊，請洽詢您的服務供應商。

注意：若您選擇GPRS作爲資料傳輸的方式，瀏覽網頁時G指示符號會出現在螢幕左上方。若您在(E)GPRS 連結期間接到電話或文字訊息，或者撥打電話的話，螢幕右上角就會出現 指示符號，表示(E)GPRS連結暫停。行動電話會在

RH-12_TW_UG.fm Page 57 Friday, December 24, 2004 9:48 AM

上述情況結束後（例如：結束通話後），嘗試重新建立(E)GPRS連結。

瀏覽網頁時使用行動電話按鍵

- 使用導覽鍵來瀏覽網頁內容。
- 要選擇反白選取的項目，請按 ，或者按**操作**選擇開啓連結的選項。
- 要輸入字母和數字，請按 到 鍵；要輸入特殊字元，請按 鍵。

瀏覽時的選項

按**操作**也許可以使用以下某些選項。服務供應商可能也會提供其他選項。

您可以選擇以下功能：

- 首頁可回到首頁。
- 快捷操作可開啓新的選項清單，例如：特定網頁的選項清單。當網頁確實包含捷徑時才可使用此選項。
- 增加書籤可將網頁儲存爲書籤。
- 書籤。詳情請參閱第58頁的「書籤」。
- 歷程記錄可取得最近曾經瀏覽過的URL清單。
- 下載連結可顯示下載用的書籤清單。
- 其他選項可顯示其他選項清單，例如：電子錢包選項和部分保密選項。
- 重新下載可重新載入並更新目前的網頁。
- 退出可中斷服務連結。
- 通訊錄可新增或編輯通訊錄內的連絡人。

請注意：如果您曾經嘗試或曾經存取需要密碼的機密資料（例如：您的銀行帳戶），使用之後請清除行動電話的快取記憶體。

如需清除快取記憶體的資訊，請參閱第59頁的「快取記憶體」。

直接撥號

瀏覽網頁時，本瀏覽器支援您可以使用的功能。您可以撥打電話、進行語音通話時發送DTMF音、和從網頁儲存姓名和電話號碼。

瀏覽器外觀設定

在進行瀏覽時，請按**操作**選擇其他選項和外觀設定，或者在待機模式中按**功能表**，然後選擇Web、設定和外觀設定。

- 選擇文字換行。選擇開後，超出的文字就會跳到下一行顯示。若選擇關，超出的文字就會被節略。
- 選擇字體大小，然後選擇小字體、普通字體或大字體。
- 選擇顯示影像。選擇不顯示後，將不會顯示網頁上的圖片。如此即可以加快瀏覽含有大量圖片網頁的速度。
- 選擇提示，然後選擇不安全連結提示和是可設定行動電話在瀏覽網頁期間，發現安全連結變更爲危險連結時發出警告訊

RH-12_TW_UG.fm Page 58 Friday, December 24, 2004 9:48 AM

息。選擇不安全資料提示和是可設定行動電話在發現安全網頁包含危險項目時發出警告訊息。注意：警告訊息並無法保證連結的安全。如需詳細資訊，請參閱第 59 頁的「瀏覽器安全」。

- 選擇字元編碼可選擇行動電話在顯示包含未知資訊的瀏覽器網頁時要使用的字元組，或者選擇是否要在發送網址到相容行動電話時總是使用UTF-8 編碼。

Cookie設定

cookie 是網站儲存在您行動電話瀏覽器快取記憶體中的資料。除非您清除快取記憶體，否則cookie將會一直儲存在快取記憶體中。詳情請參閱第59頁的「快取記憶體」。

在進行瀏覽時，請按**操作**選擇其他選項、保密選項和Cookies，或者在待機模式中按**功能表**，然後選擇Web、設定、保密設定和Cookies。選擇允許接收或不允許接收可設定行動電話允許或拒絕接收cookie。

書籤

您可以將網頁位址以書籤的方式儲存在行動電話記憶體中。詳情請參閱第57頁的「瀏覽時的選項」。要使用書籤：

1. 瀏覽網頁時，請按**操作**選擇書籤。

   或者，在待機模式中按**功能表**，然後選擇Web和書籤。
2. 捲動到要使用的書籤，然後按**操作**。
3. 選擇進入可建立與書籤相關的網頁連結。您也可以查看選取書籤的標題和位址、編輯或刪除選取書籤、直接將書籤發送到其他行動電話、或者以文字訊息的方式將書籤發送到其他行動電話、或者建立新的書籤。

注意：您的行動電話中可能有一些尚未和 Nokia 結盟的網站預設書籤。Nokia不爲這些網站背書或保證。存取任何網站時均須謹慎注意安全性和其內容。

接收書籤

當您接收到書籤（對方以書籤的方式發送）時，將會顯示收到1個書籤。按**顯示**可查看書籤。要儲存書籤，請按**儲存**。或者，您也可以按**操作**選擇查看（查看詳細資訊）或刪除（刪除書籤）。要在收到書籤之後直接刪除該書籤，請按**退出**和**確認**。

下載

要下載更多鈴聲、影像、遊戲或應用程式到您的行動電話中（系統服務），請按**功能表**，然後選擇Web和下載連結。選擇鈴聲下載、圖案下載、遊戲下載、影片下載或應用程式下載可分別下載鈴聲、影像、遊戲、影片或應用程式。請只從您信任的網頁下載相關內容。

RH-12_TW_UG.fm Page 59 Friday, December 24, 2004 9:48 AM

服務信箱

行動電話能夠接收由您的服務供應商所發送的服務訊息（推銷的訊息）。此爲系統服務。服務訊息內容爲通知事項（例如：新聞頭條），而且可能包含文字訊息或服務位址。

要在待機模式中進入服務信箱，請在接收到服務訊息時按**顯示**。若按**退出**，訊息就會移到服務信箱。要稍後進入服務信箱，請按**功能表**，然後選擇Web和服務信箱。

要在瀏覽網頁時進入服務信箱，請按**操作**選擇其他選項和服務信箱。捲動到您要的訊息，然後按**操作**。選擇擷取可啓動瀏覽器並下載標記內容、詳情可顯示服務通知的詳細資訊、或者選擇刪除刪除內容。

服務信箱設定

按**功能表**，然後選擇Web、設定和服務信箱設定。選擇服務訊息和開（或關）可設定行動電話接收（或不接收）服務訊息。選擇訊息篩選和開（或關）可設定行動電話接收（或不接收）僅從服務供應商認可的內容作者所發送出的服務訊息。要查看已認可的內容作者清單，請選擇委任頻道。選擇自動連結。若已將行動電話設定爲接收服務訊息並選擇開，行動電話將自動於接收到服務訊息時，從待機模式啓動瀏覽器。若選擇關，在接收到服務訊息時，行動電話僅會在您選取擷取後啓動瀏覽器。

快取記憶體

您存取的資訊或服務會儲存在行動電話的快取記憶體中。快取記憶體爲一緩衝記憶體，用來暫存資料。要清除快取記憶體：

- 瀏覽網頁時，請按**操作**選擇其他選項和清除快取記憶體。或者：
- 在待機模式中按**功能表**，然後選擇Web和清除快取記憶體。

瀏覽器安全

某些服務可能會用到安全功能，例如：金融服務或網路購物。如需使用上述服務時，您的SIM卡必須支援安全證明和安全模組功能。如需詳細資訊，請洽詢您的服務供應商。

安全模組

安全模組包含證明、私密金鑰和公開金鑰。安全模組可增加需要使用瀏覽器連線的應用程式的安全性服務，並且提供數位簽名的功能。服務供應商會將證明儲存在安全模組中。

按**功能表**，然後選擇Web、設定、保密設定和安全模組設定。您可以選擇以下功能：

- 安全模組詳情：可顯示安全模組的標題、狀態、製造商和序號。
- 模組PIN碼請求：可設定行動電話於使用安全模組提供的服務時要求輸入模組PIN碼。輸入密

RH-12_TW_UG.fm Page 60 Friday, December 24, 2004 9:48 AM

碼，然後按開。要取消模組PIN碼請求的功能，請選擇關。

- 更改模組 PIN 碼：可變更模組PIN碼（需有安全模組支援）。輸入目前使用的模組PIN碼，然後再輸入兩次新密碼。
- 更改簽名PIN碼：選取要變更的簽名 PIN 碼。輸入目前使用的 PIN 碼，然後再輸入兩次新密碼。

請同時參閱第vii頁的「密碼」。

證明

總共有三種證明：伺服器證明、授權證明、以及用戶證明。

- 行動電話使用伺服器證明，以較高的安全性連線到內容伺服器。在建立連線之前，行動電話將收到服務供應商發送的伺服器證明，並且使用儲存於行動電話中的授權證明來驗證。您無法儲存伺服器證明。

  若 安全指示符號在行動電話和內容伺服器連線期間出現，就表示兩者間的資料傳輸爲加密且安全無虞的。
- 有些服務會用到授權證明，例如：金融服務、或者驗證其他證明的有效性等等。授權證明可由服務供應商儲存在安全模組中，或者也可以由網路下載（服務需支援授權證明的使用）。
- 用戶證明是由認證授權單位發給用戶。當您使用數位簽名時就需要用到用戶證明，而且用戶證明還可協助驗證用戶與安全模組中的特定私密金鑰之間的關係。

重要：雖然各證明的使用可有效降低遠端連線和軟體安裝的風險，但您必須正確使用才可有效提升安全性。憑證本身並不能提供任何保護；憑證管理員必須包含正確的、已授權、可信任的憑證才可提升安全性。

重要：證明皆擁有其使用期限。倘若該證明仍在使用期間，卻出現已到期或者尚未到達啓用日的訊息，請查看您行動電話的日期和時間是否正確。

重要：在變更證明設定之前，您必須確認證明的擁有人是可信任的，而且該證明確實屬於該擁有人。

數位簽名

若您的SIM卡有安全模組，您就可以使用您的行動電話執行數位簽名。透過安全模組中的私密金鑰和用來執行簽名的用戶證明，就可以追蹤該簽名是否是由您發出。使用數位簽名的效力和在帳單、契約、或其他文件上簽名的效力是相同的。

要使用數位簽名，請先選擇一個網頁連結，例如要購買書籍的標題和價錢。接著便會顯示要您簽名的文字內容（可能爲數量、日期等等）。

RH-12_TW_UG.fm Page 61 Friday, December 24, 2004 9:48 AM

查看文字標題是否爲讀取，而且是否有顯示 數位簽名圖示。

請注意：如果沒有出現數位簽名圖示，就表示有安全漏洞。此時請勿輸入任何個人資料，例如您的簽名PIN碼。

在簽字前，請先閱讀所有文字內容，然後再選擇**簽名**。

請注意：單一畫面可能無法容納所有文字說明。因此，在簽名之前，確定上下捲動以閱讀所有文字。

選取您要使用的用戶證明。輸入簽名PIM碼（請參閱第vii頁的「概述」），然後按**確認**。數位簽名圖示將隨即消失，而且服務可能會顯示您的購買確認。

■ SIM卡服務

您的SIM卡也許會在本功能表中提供其他可使用的功能。當SIM卡支援時才會顯示此功能表。功能表的名稱和內容完全取決於可用的服務。

請注意：如需瞭解SIM卡服務的可用性、費率以及相關資訊，請洽詢您的SIM卡供應商（行動電話系統業者、服務供應商或其它廠商）。

使用SIM卡服務時，您可以進入手機設定中的SIM更新提示功能表，並選擇顯示選項設定行動電話顯示行動電話與系統間的確認訊息。

注意：使用以上服務可能會用到發送訊息或撥打電話的功能，而這些功能是需要付費的。

RH-12_TW_UG.fm Page 62 Friday, December 24, 2004 9:48 AM

7. 電腦連線

當您的行動電話已透過紅外線或藍芽傳輸連結到相容的個人電腦，或者將資料傳輸線 (DKU-2) 連接到相容電腦的USB傳輸埠時，您就可以發送與接收電子郵件，並可存取網際網路服務。您可以將各式電腦連線和數據通訊應用程式與行動電話搭配使用。例如：有了電腦端套件，您就可以同步處理行動電話與相容電腦或遠端Internet伺服器（系統服務）的通訊錄、日曆、待辦事項和備註。

您應該可以在Nokia網站的支援服務區找到更多相關資訊以及可以下載的檔案（例如：電腦端套件），網址爲：www.nokia.com。

■電腦端套件

電腦端套件包含以下應用程式：

- Nokia Application Installer（Nokia應用程式安裝器）可讓您從相容電腦將J2ME Java應用程式（例如：遊戲和字典）安裝到行動電話中。
- Nokia Audio Manager（諾基亞音樂管理員）可爲您的行動電話編輯鈴聲。
- Nokia Image Converter（Nokia影像轉換器）可將影像轉換爲多媒體訊息或桌面圖案支援的格式，並將這些影像傳輸到行動電話中。
- Nokia Sound Converter（Nokia鈴聲轉換器）可編輯支援格式的和弦鈴聲使其與行動電話相容，並將這些鈴聲傳輸到行動電話中。
- Nokia Content Copier（Nokia手機資料備份工具）可備份與恢復行動電話和相容電腦間的個人資料。此應用程式也支援將內容傳輸到另一隻相容的Nokia行動電話。
- Nokia Phone Editor（Nokia通訊錄管理員）可發送文字訊息，並編輯行動電話的通訊錄。
- Nokia Phone Browser（Nokia行動電話瀏覽器）可在相容電腦上檢視行動電話多媒體資料功能表內的資料夾內容。您也可以瀏覽圖片和聲音檔，或者修改這些儲存在行動電話記憶體中的檔案，然後在行動電話和電腦間傳輸這些檔案。
- Nokia Multimedia Player（Nokia多媒體播放器）可在電腦上播放聲音檔、影像、影片檔和多媒體訊息。多媒體播放程式還可讓您觀看行動電話或透過電子郵件接收到的多媒體檔案。
- Nokia PC Sync（Nokia電腦手機資料同步化工具）可同步處理行動電話和相容電腦間的通訊錄、日曆和待辦事項資料。

RH-12_TW_UG.fm Page 63 Friday, December 24, 2004 9:48 AM

- Nokia Modem Options（Nokia **數據機選項**）包含 HSCSD 和GPRS的連結設定。
- Nokia Connection Manager（Nokia**連線管理員**）可選擇電腦和行動電話間的連線類型。
- Nokia 6230 data modem drivers（Nokia 6230**數據機驅動程式**）可讓您將行動電話當成數據機使用。
- Language Selection（**語言選擇**）可讓您選擇在安裝電腦端套件和電腦端套件應用程式本身要使用的語言。
- HTML Help（HTML**說明**）可教您如何使用應用程式。

版權保護可避免部分影像、鈴聲和其他內容在未經授權的情況遭到複製、修改、傳送或轉寄。

(E)GPRS、HSCSD和CSD

有了Nokia 6230，您就可以使用(E)GPRS（GPRS增強型）、GPRS（整合封包無線電服務）、HSCSD（高速電路交換數據）和CSD（電路交換數據，GSM數據）等數據服務。

如需瞭解數據服務的可用性及申請事項，請洽詢您的行動電話系統業者或服務供應商。

注意：若使用HSCSD服務，行動電話電池的消耗速度會比使用一般語音或數據通話的電池消耗速度更快。在進行數據傳輸時，您可能需要將行動電話連接至充電器上。

詳情請參閱第39頁的「(E)GPRS數據機設定」。

■使用數據通訊應用程式

如需使用數據通訊應用程式的相關資訊，請參閱該應用程式隨附的說明文件。

注意：請不要在電腦連結期間撥打或接聽電話，因爲這麼做可能會使連結中斷。

爲了在數據通話期間獲得較佳的效能，請將行動電話按鍵朝下，放在固定的表面。數據通訊期間，請勿將行動電話握在手中。

RH-12_TW_UG.fm Page 64 Friday, December 24, 2004 9:48 AM

8. 電池資訊

■充電與放電

本行動電話由充電電池供電。

請注意：新電池只有在二、三次完全充電和放電的週期之後才能達到最佳性能！

電池可以充電、放電幾百次，但最終仍會失效。當可用的時間（通話時間和待機時間）明顯少於正常時間時，請購買新電池。

請使用行動電話製造商認可的電池，並僅使用行動電話製造商認可的充電器爲電池充電。充電器不用時，請切斷電源。電池連接在充電器上請勿超過一個星期，因爲充電過度會縮短電池的壽命。如果已完全充電的電池擱置不用，電池本身會不斷放電。

過高或過低的溫度會影響電池充電的能力。

請勿將電池移作他用。

請勿使用受損的充電器或電池。

請勿造成電池短路。當金屬物品（如硬幣、迴紋針或筆等）直接接觸電池的正極與負極（電池上的小金屬條）時，便有可能會發生意外短路的狀況（例如當您將備用電池放在口袋或背包中時）。電極的短路將會造成電池或觸及物品的毀損。

將電池留置在過熱或過冷的地方（如夏天或冬天的密閉車廂中），會造成電池電容量及壽命的縮減。

儘量將電池保存在 15°C 與 25°C（59°F與77°F）之間。若裝配過熱或過冷之電池，即使電池充電已飽和，行動電話亦可能暫時無法操作。電池的效能在冰點以下將大打折扣。

請勿將電池丟入火中！

請依當地法規規定丟棄電池（例如：電池回收）。請勿將電池當成一般家庭廢棄物丟棄。

RH-12_TW_UG.fm Page 65 Friday, December 24, 2004 9:48 AM

9. 原廠週邊產品

現有多種新型週邊產品供您的行動電話使用。請根據自己的通訊需求來選購合適的週邊產品。

以下將詳細介紹這些原廠週邊產品。

請向當地經銷商查詢這些週邊產品的詳細資料。在使用週邊產品時，請注意以下事項：

- 將週邊產品放在孩童不易取得的地方。
- 當您切斷任何週邊產品的電源時，請握住插頭拔出而非拉扯電源線。
- 定期檢查汽車中所有的行動電話設備是否裝妥並正常作業。

僅可使用行動電話製造商認可的電池、充電器及週邊產品。使用其他類型的週邊產品會使本行動電話的保固失效，並會導致危險。

■電源管理

型號	類型	通話時間*	待機時間*
BL-5C	鋰	最多180分鐘	最多300小時

*操作時間可能會因爲SIM卡、網路系統及使用設定、使用類型和環境的不同而有所差異。使用收音機和內建免持聽筒將影響通話時間和待機時間。

ACP-7充電器

輕巧且耐用的 ACP-7 標準充電器讓行動電話充電不再是難事，還可輕易連接到行動電話或座充。

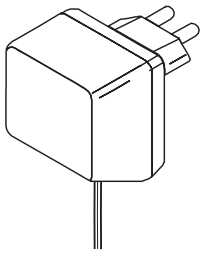

請注意：使用插頭的類型會隨市場不同而有所差異。

RH-12_TW_UG.fm Page 66 Friday, December 24, 2004 9:48 AM

ACP-12充電器

輕巧、耐用、並具多國電壓 (100 - 240V) 轉換技術的旅行用充電器，讓行動電話充電不再是難事。

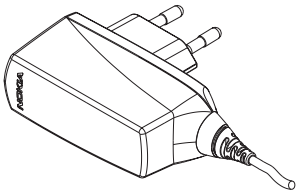

請注意：使用插頭的類型會隨市場不同而有所差異。

■ 聲音配件

原廠新潮耳機 (HDB-4)

這款輕巧的耳機帶有出色Nokia設計，讓您體驗絕佳的聽覺享受。您只需按下耳機上的麥克風按鈕就可接聽來電或結束通話。

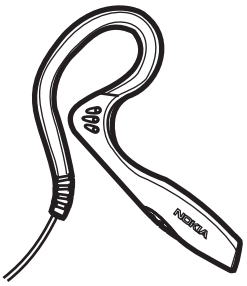

立體聲耳機 (HDS-3)

這款立體聲耳機帶有出色Nokia設計，讓您體驗絕佳的聽覺享受。您只需按下遙控鈕即可接聽來電或結束通話。舒適的免持聽筒設計讓您愉快地收聽行動電話的收音機電台。

■ 車用配件

車用充電器 (LCH-9)

使用多國電壓的LCH-9 車用充電器讓您在旅途中隨時可以使用行動電話。此多功能的小型充電器適用於多數汽車點煙器及其他汽車內部週邊產品。

綠燈亮起表示車用充電器已就緒，可以進行充電。您可以在行動電話螢幕查看充電狀態。使用電壓爲12或24伏特的直流電（負端接地）。

在未發動汽車引擎前，請避免長時間使用車用充電器進行充電，因爲這可能會耗盡您汽車的電瓶電量。請同時注意，有些汽車的點煙器插頭在點火裝置關閉時是無法提供任何電源的。充電時，請確認綠色LED燈是亮著的。

RH-12_TW_UG.fm Page 67 Friday, December 24, 2004 9:48 AM

照顧與維修

本行動電話爲具優質設計及技術的產品，應妥善維護。下列的建議有助於您履行保固期內的所有責任、義務，以及長期使用本產品。

- 請勿將行動電話及其配件放置在兒童伸手可及之處。
- 請保持行動電話乾燥。雨水、濕氣與各式液體或水份可能含有腐蝕電路的礦物質。
- 請勿將電話存放在佈滿灰塵、髒亂的區域，或在該區域中使用電話。活動式的零件可能會損壞。
- 請勿將行動電話存放在高溫處。高溫可能會縮短電子裝置的壽命、破壞電池，並使某些塑膠零件變形或融化。
- 請勿將電話存放在低溫處。暖機時（至正常溫度），內部的水份可能損壞電路板。
- 請勿嘗試拆卸行動電話。非專業的處置可能損壞行動電話。
- 請勿扔擲、敲擊或搖晃行動電話。粗暴的使用方式可能會破壞內部的主機板。
- 請勿使用刺激性的化學製品、清潔溶劑或腐蝕性的清潔劑來清潔電話。
- 請勿爲行動電話上漆。油漆可能阻塞活動式的零件，使其無法正常操作。
- 請使用柔軟乾淨的乾布來清潔鏡頭（例如：相機、距離感應器和光線感應器的鏡頭）。
- 請使用所提供的或合格的取代天線。未經授權的天線、改裝或其他附件可能會破壞電話，並可能違反無線裝置管制法。

以上所有建議適用於行動電話、電池、充電器或任何其他配件。如果任何物件無法正常運作，請送交最近的合格服務處所。該處的服務人員會協助您，如果有必要，可安排維修服務。

RH-12_TW_UG.fm Page 68 Friday, December 24, 2004 9:48 AM

重要的安全資訊與緊急處理方法

交通安全

開車時請勿手持行動電話。請務必將行動電話置於行動電話座。請勿將行動電話置於座位，或是任何在發生碰撞或緊急剎車時可能會掉落的地方。

請謹記道路安全第一！

操作環境

請謹記，於任何場所均須遵守所有強制性的特殊規定，且在任何禁止使用行動電話或可能造成干擾或危險的場所，亦請務必將行動電話關機。

請僅以正常操作姿勢使用行動電話。

行動電話某些部分具有磁性。行動電話可能會吸引金屬物質，所以戴助聽器的使用者請勿將行動電話靠近戴助聽器的耳朵。聽筒可能會吸引金屬物質，所以請將行動電話放在手機套中。請勿將信用卡或其他磁化儲存媒介放在行動電話附近，因爲所儲存的資料可能會遺失。

電子裝置

大部份的數據電子裝備可擋住無線頻率 (RF) 訊號。但是部份電子裝備可能無法保護您的無線電話免於RF訊號的干擾。

心律調整器

心律調整器製造商建議在手持無線電話與心律調整器之間保持最少 20 公分（6英吋）的距離，以避免心律調整器潛在的干擾。上述忠告與 Wireless Technology Research 的建議與其獨立的研究一致。帶有心律調整器的人：

- 行動電話開機時，與心律調整器之間的距離應隨時保持在 20 公分（6 英吋）以上；
- 請勿將行動電話置於胸口口袋中；
- 請以沒有使用心律調整器那一邊的耳朵接聽電話，以降低干擾的可能。
- 若因任何理由，懷疑有干擾發生，請即刻關閉行動電話。

助聽器

有些數位無線電話可能會干擾助聽器。有關這類的干擾事件，可詢問您的行動電話系統業者。

其他醫療裝置

使用任何無線傳輸設備（包括行動電話）均可能干擾未經妥善保護之醫療裝置的操作。請詢問醫師或醫療裝置的製造商，確認這些裝置是否可充分阻擋外部 RF能量或提出您的問題。業經公告規定須關閉行動電話的醫療保健設施之處，請將行動電話關機。醫院或醫療診所可能正在使用容易受外部 RF 能量影響的設備。

汽車

RF 訊號可能會影響汽車內安裝不當或防護不足的電子系統 （例如電子加油系統、電子防滑 （防鎖）煞車系統、電子車速控制系統、安全氣囊系統）。請與製造商或其代理商查詢關於汽車方面的問題。您也應該詢問所有加裝在車子上的裝備製造商。

公告規定的場所

在公告規定須關閉行動電話的場所，請將行動電話關機。

RH-12_TW_UG.fm Page 69 Friday, December 24, 2004 9:48 AM

可能發生爆炸的環境

當身處任何具易爆因素的環境中時，請將行動電話關機，並遵守所有標誌及指示。在這類區域產生的火花可能會造成爆炸或失火，導致身體受傷甚至死亡。

建議使用者在加油站必須關機，而在加油站 （燃料存放及配銷的區域）、化學工廠或進行爆破工程的地方，也會貼出公告提示使用者使用無線電裝備的相關限制。

這類可能發生爆炸的區域通常 （但不一定）會有清楚的標示。這些包括船的船身、化學品輸送或貯存的設施、使用液化石油燃料 （例如丙烷或丁烷）的交通工具、空氣中含有化學物或微粒 （例如顆粒、塵埃或金屬粉末）的區域，以及其他您通常會被告知要關閉交通工具引擎的區域。

汽車

僅應由合格的專業人員維修電話，或是在汽車中安裝電話。錯誤的裝設或維修可能會有危險，而且可能使任何適用於該裝置的保固失效。

請定期檢查汽車中所有的無線電話裝備已裝妥並且運作正常。

請勿將易燃液體、氣體或易爆物與行動電話及其組件或配件置於同一汽車置物箱中。

由於汽車內裝備有安全氣囊，請記得會有一股巨大的力量充滿安全氣囊。請勿將物體，包括裝設及可攜式的無線裝備，放置在安全氣囊上或安全氣囊展開的區域內。如果車內的無線裝備未適當裝設，在安全氣囊充氣脹大時可能會有嚴重傷亡的結果。

坐飛機時禁止使用行動電話。登機前請將行動電話關機。在飛機上使用無線電話可能會危及飛機的操作安全、干擾無線通訊網路，而且是違法的。

緊急電話

重要資訊：

本行動電話如同其他無線電話，使用無線電訊號、無線、地表網路與使用者所設定的功能運作。因此，無法保證所有情況下連線的暢通。所以，在重要的通訊（例如，醫療緊急救護）上，絕不應完全依賴無線電話。

緊急電話不一定在全部的無線通訊網路都行得通。當某些系統服務及/或電話功能在使用中時可能也無法使用。請與當地的行動電話系統業者確認。

若要撥緊急電話：

1. 如果行動電話尚未開機，請先開機。檢查訊號強度是否足夠。

   某些系統可能需將有效的 SIM 卡正確地插在行動電話中。

2. 請視需要多按幾次 （例如：結束通話、退出功能表等等），以清除螢幕並準備通話。
3. 輸入您所在位置的緊急電話號碼（如110 、119或其他官方緊急電話號碼）。緊急電話號碼依所在地點不同而異，請事先洽詢您的行動電話系統業者有關在使用該公司SIM卡時支援的緊急電話號碼。
4. 請按 鍵。

如果某些功能正在使用中，撥打緊急電話之前，您可能必須先關閉這些功能。請查閱本指南，以及洽詢您當地的行動電話行動電話系統業者。

當撥打緊急電話時，請記得盡可能提供正確的必要資訊。謹記，您的行動

RH-12_TW_UG.fm Page 70 Friday, December 24, 2004 9:48 AM

電話可能是事故現場唯一的通訊工具－在未獲准許之前，請勿切斷通話。

■ 認證資訊 (SAR）

此型電話符合政府對於暴露於無線電波的要求。

您的行動電話是一無線電發射與接收器。此行動電話的設計與製造完善，所發出的射頻輻射 (RF) 不超過訂定標準。這些限制是完整的準則的一部份，且建立了大眾所接受的射頻輻射 (RF) 標準。這些準則是基於獨立的科學研究組織的標準，其標準是經過長期且完整的科學研究所建立。它包含了爲保障所有人類 — 不論年齡與健康狀況 — 實質安全的最低限度。

行動電話暴露標準使用的計量單位是 Specific Absorption Rate，或 SAR。SAR 限制設爲 1.6 瓦 / 公斤* SAR 試驗是以標準操作姿勢，行動電話在所有的測試頻率中，發射所宣稱的最高功率之下進行。雖然 SAR 是在所宣稱的最高功率下測得，使用行動電話時的實際 SAR 遠低於最大值。因爲行動電話已經設計爲可以在不同功率下運作，所以電話只會將功率調整至可連接到網路。一般而言，靠基地台愈近，行動電話發射的功率愈低。

電話型號在公開銷售前，必須經過嚴格的測試及驗證其輻射能量不超過政府所設定的限值。本機型的手機 SAR 最高值在頭部耳側使用測試時爲0.89 瓦 / 公斤。雖然不同的行動電話與不同的地方有不同的 SAR 值，但是它們全部符合政府針對 RF 暴露所訂定的標準。

以一般使用姿勢（靠耳側）使用本產品，或將本產品放置離您至少1.5公分遠的地方來使用時，其RF暴露值皆符合相關規定標準。當您佩戴皮套、皮帶夾、或手機袋時，這些週邊產品皆不應包含任何金屬物件，而且您應將本產品放置離您至少1.5公分遠的地方。

** 在台灣，手機之 SAR 值的標準限值爲每一公克人體組織平均值不超過 1.6 瓦 / 公斤。此標準已包含相當大的安全防護空間以進一步保護使用者，並已考慮可能因量測誤差而引起的差異。若需其他地區的 SAR 資訊，請查閱 www.nokia.com 網站的產品資訊。

減少電磁波干擾影響 請參照手冊妥適使用。

RH-12_TW_UG.fm Page 71 Friday, December 24, 2004 9:48 AM

有限保證

按照以下條款和條件，諾基亞行動電話公司之行動電話部門（以下稱「諾基亞」）保證該「諾基亞」行動電話產品與/或「諾基亞」所產附、配件（以下稱「產品」）在材料和工藝方面無缺陷:

1. 行動電話、數據產品及所有「諾基亞」所產附、配件的有限保證期爲自購買之日起十二 (12) 個月。
2. 有限保證僅適用在本文件結尾處所列出的國家（或地區）之一購買「產品」的「消費者」；有限保證僅在「諾基亞」意圖銷售「產品」的國家（或地區）有效。
3. 在有限保證期間，「諾基亞」或其授權的服務網將根據「諾基亞」的選擇，用新的或工廠重新製作的替換件，或者修理或者更換任何有缺陷的「產品」或其一部分，並將可正常運作的「產品」交給「消費者」。修理或更換「產品」時所用的零件和人工都不向「消費者」收費。所有被更換下來的零件、電路板或設備都將成爲「諾基亞」的財產，外殼和裝飾性的零件應在裝運時沒有缺陷，因此不包括在本有限保證條款的範圍內。
4. 經修理「產品」的有限保證期爲原有限保證期所剩下的時間，或從修理之日起九十 (90) 天，以這兩者中較長的時間爲準。
5. 應「諾基亞」或其授權服務中心的要求，「消費者」必須提供購買收據或其它可證明購買日期和地點的資訊。
6. 「消費者」應將需要維修的「產品」運送到「諾基亞」及其授權服務中心，並由相同送修地點取回維修「產品」。
7. 在以下任何一種情況下，「消費者」將不能受到本有限保證條款中規定的保障:
   a. 「產品」曾受到：非正常使用、非正常情況、不當儲存、暴露在潮濕環境中、暴露在過高或過低溫度或類似環境情況下、未經授權的修改、未經授權的連線、未經授權的修理（包括但不僅限於在修理中使用未經授權的備用零件）、誤用、疏忽、濫用、事故意外、改動、不正確的安裝、不可抗力、食物或液體濺洒，不正確地調整控制開關、或其它超出「諾基亞」的合理控制範圍的行爲，包括消耗性零件（如保險絲）的缺陷和天線的斷裂或損壞，除非這些是直接由材料或工藝上的缺陷所引起的，以及「產品」的正常磨損。
   b. 在適用的有限保證期內，「消費者」未將關於「產品」的缺陷或故障告知「諾基亞」。
   c. 「產品」系列號碼或附、配件日期代碼遭去除、損毀或塗改。
   d. 缺陷或損壞是由行動電話系統在功能方面的缺陷，或是外接天線接收信號不足引起的。
   e. 與「產品」一起使用或連接起來的附、配件不是「諾基亞」提供的，或不適合與「諾基亞」行動電話一起使用，或者「產品」被用於非其意圖使用的用途。
   f. 電池短路、電池或電池單元的密封包裝被破壞，或者有人爲損壞的痕跡，或是電池被使用在非其被指定使用的設備上。
8. 如果在有限保證期內發生問題，「消費者」應採取下列的步驟:
   a. 「消費者」應該將「產品」送回到購買的地方進行修理或更換。
   b. 如果按 (a) 項執行不方便，「消費者」應與當地的「諾基亞」辦事處聯繫，索取最近的授權服務中心的地址。
   c. 「消費者」應安排將「產品」送到授權服務中心。從裝置上拆除「產品」的相關費用並不屬於本有限保證的範圍。
   d. 如果需要不屬於本有限保證的範圍的零件與人工，「消費者」將需支付相應的費用。「消費者」應負擔與重新安裝「產品」有關的費用。
   e. 如果「產品」中有某些運營商設定的功能（如鎖定 SIM 卡），「諾基亞」保留在提供服務前讓「消費者」詢問相關行動電話服務業者的權利。
   f. 如果「產品」送回「諾基亞」時已過了有限保證期，「諾基亞」將採用其通常情況下的服務政策，並向「消費者」收取相應的費用。
9. 任何適銷性的默示保證、或是對於特定用途的適用性的默示保證，僅限於前列的有限保證期內。否則，前述有限保證條款就是購買者僅有的補償，而且取代其它所有明示的或默示的保證。「諾基亞」對於附帶的或間接的損失或預期利益或利潤的損失，談話隱私的損失或損害，以及由於使用或無法使用「產品」而導致的停工或資料的損失或損壞等情況，不承擔責任。
10. 本有限保證所提供的權益是對各國家和地區適用的強制性立法所規定的其它權利與救濟的補充。
11. 「諾基亞」不承擔，也不授權其授權服務中心或個人或實體爲其承擔，任何超出本有限保證中所明訂範圍以外的責任和義務。
12. 所有保證資訊、產品功能和規格有可能隨時修改，恕不另行通知。
13. 如上列第二條所述，本有限保證在台灣境內有效。

RH-12_TW_UG.fm Page 72 Friday, December 24, 2004 9:48 AM

您的個人資料 /Your Details

姓名 (先生/女士/小姐/其他)：
Name(Mr/Mrs/Ms/Others):_____

地址：
Address:_____

購買日期：
Date of Purchase:_____

行動電話型號與類型：
Handset model and type:_____

行動電話 IMEI 號碼：
Handset IMEI No:_____

請將您的識別標籤 (在銷售包裝內)貼在下方空格，並保存在安全的地方：

Please place your identification sticker (found in the sales package) in the space provided below and keep in a safe place:

經銷商店章

☑To obtain an English User's guide

Nokia understands from consumer feedback in Taiwan that there is only limited usage of the English User's guide. In consideration of this and to help conserve natural resources, Nokia has elected to not to include the English User's guide in the Nokia Sales Package.

To obtain a User's Guide in English, please kindly complete the details above and fax to Nokia Customer Service Hot-line:

Fax: 02 3234-7952

Upon receiving the request, the English User's Guide will be despatched by post free of charge to purchasers within Taiwan.

RH-12_TW_UG.fm Page 73 Friday, December 24, 2004 9:48 AM

索引

符號

(E)GPRS 38
(E)GPRS 連結 39
(E)GPRS 數據機設定 39
(E)GPRS、HSCSD 和 CSD 63

A

按鍵與連接埠 4
安全性設定
　數位簽名 60
安裝多媒體記憶卡 3
安裝 SIM 卡和電池 1

B

保密設定 41
備註 48
編輯或刪除連絡人詳細資訊 31
編輯我的資訊 27
撥緊急電話 69

C

操作模式 35
查看已申請的名單 33
車用充電器 (LCH-9) 66
儲存姓名與電話號碼
（增加姓名） 30
Cookie 設定 58
存檔資料夾與我的資料夾 18
存取與使用服務的基本步驟 56

D

待辦事項 48
待機模式 5
單鍵撥號 7, 34
倒數計時器 54
電池 64, 65
電池充電 1
電池資訊
　類型 65
電腦端套件 62
電腦連線 62
電源管理 65
電子秘書 47
電子錢包 49
　透過 WAP 簽署文件 60
電子郵件設定 23
電子郵件訊息 21
定位資訊 29
多媒體播放器 44
多媒體訊息 19
多媒體訊息記憶體已滿 21
多媒體資料 42

F

範本 18
發送與接收名片 34
封鎖與解除封鎖訊息 27
服務 55
服務信箱 59
服務信箱設定 59

G

更換外殼 2
個人化快捷操作 36
功能表
　功能清單 14
功能表功能 16
廣播訊息 28

RH-12_TW_UG.fm Page 74 Friday, December 24, 2004 9:48 AM

H

紅外線傳輸 38

J

將連絡人加入已申請的名單 ... 33
建立服務連結 56
鍵盤鎖（按鍵保護）..... 6
基本指示符號 5
接收或拒絕即時訊息邀請 26
接收書籤 58
接聽或拒絕來電 7
進入即時訊息功能表 25
即時訊息 24
即時訊息和線上狀態設定 40
即時訊息連絡人 27
計算機 54

K

開機和關機 2
快取記憶體 59

L

來電等待 7
藍芽設定 38
藍芽無線技術 37
藍芽無線連結 38
連線到聊天室服務與中斷連線 25
立體聲耳機 (HDS-3) 66
瀏覽服務網頁 56
瀏覽器安全 59
WAP 應用程式專用的安全模組 59
瀏覽器外觀設定 57
瀏覽時的選項 57
瀏覽網頁時使用行動電話按鍵 57
錄製短片 43
錄音 46

M

碼錶 55
每個姓名儲存多組電話號碼、文字項目或一個影像 30
密碼 vii

N

鬧鈴時間過後 47
鬧鐘 47

P

拍照 43

Q

啓動即時訊息會談 26
啓動應用程式 53
其他可用的應用程式或應用程式集選項 53
群組 27
取消申請連絡人 34

R

認證資訊 (SAR) 70
日曆 47

S

刪除訊息 21
設定 35
設定行動電話的服務 56
聲控撥號 34
時間和日期設定 36
使用功能表 13
使用聲控標籤撥打電話 35
使用收音機 45
使用數據通訊應用程式 63
收件匣和其他資料夾（草稿、存檔、寄件匣和寄件備份）..... 22
手機設定 40
收訊人群組名單 18

RH-12_TW_UG.fm Page 75 Friday, December 24, 2004 9:48 AM

收音機 45
輸入法 9
傳統英文輸入 10
切換輸入法 9
智慧型預測英文輸入法 11
注音輸入法 9
數據連線 37
書籤 58
輸入與發送簡訊郵件 17
輸入與發送訊息 16
數位簽名 60
SIM 卡服務 61
搜尋電台頻道 45
搜尋連絡人 29

T

提示音設定 36
同步處理 51
通話功能 7
通話記錄 28
通話期間選項 7
通話設定 39
通訊錄 29

W

WAP 服務
簽署文件 60
SIM 卡的安全模組 59
文字訊息（SMS）.....16
我的線上狀態 31

X

相機 43
相機設定 44
顯示設定 36
下載 58
下載應用程式 53
寫日曆備註 48
行動電話的備註鬧鈴響時 48
行動電話功能概述 vii
系統指令編輯器 28
訊息 16
電子郵件
從帳號下載 22
閱讀 22

Y

一般操作姿勢 2
影音工具 43
影音工具平衡器 46
應用程式 52
應用程式記憶體狀態 54
音樂播放機 44
已申請的名單 33
用於通話、資料和訊息的計數器與計時器 28
遊戲 52
遊戲設定 53
遊戲下載 52
原廠設定 41
原廠新潮耳機 (HDB-4) 66
原廠週邊產品 65
閱讀即時訊息 26
閱讀與回覆電子郵件訊息 22
閱讀與回覆簡訊或簡訊郵件 17
語音備忘 46
語音訊息 28

Z

增加與管理聲控標籤 35
證明 60
直接撥號 57
週邊設定 40
最近通話紀錄 28